

**INFORME 4/21****EVOLUCIÓN DE LA COVID-19****SECRETARÍA DE POLÍTICAS SOCIALES Y SECTOR PÚBLICO****10/3/2021**

El 10 de marzo se reunirá nuevamente el Consejo Interterritorial de Salud para acordar las medidas que van a implementar durante el puente de San José y la Semana Santa. Prácticamente la totalidad de las CC.AA. están de acuerdo en mantener el cierre perimetral en sus comunidades, a excepción, como viene siendo habitual, de la Comunidad de Madrid, que no comparte esta medida. Por ello, habría que tener en cuenta que la situación de la Comunidad de Madrid en la actualidad es la siguiente:

- Es la Comunidad Autónoma que mayor número de contagios absolutos y diarios registra, cuatriplicando en estos últimos a la siguiente comunidad autónoma.
- Es la Comunidad autónoma con la Incidencia Acumulada más alta, la única por encima de los 200 casos por cada 100.000 habitantes, sólo las ciudades de Ceuta y Melilla superan esta incidencia.
- Es la Comunidad Autónoma que mayor número de ingresos absolutos y durante los últimos 7 días registra, tanto en las unidades de hospitalización como en UCI.
- Es la Comunidad Autónoma con mayor ocupación de camas en unidades de hospitalización y UCI.
- Es la Comunidad Autónoma con el mayor número de fallecimientos absolutos y la segunda en número de fallecimientos registrados durante la última semana, después de Andalucía.

En cuanto a la evolución de la pandemia, respecto a la media nacional:

- Registra un mayor incremento del número de contagios.
- Ha reducido menos el número de casos notificados diarios y la incidencia acumulada.
- La positividad en las pruebas diagnósticas se ha reducido menos.
- Ha reducido menos los ingresos diarios en las unidades de hospitalización.
- Ha incrementado más los ingresos en las UCI durante los últimos 7 días.
- La reducción de la ocupación de las camas en las unidades de hospitalización y Uci ha sido la mitad.
- El número de fallecimiento durante los últimos 7 días se ha incrementado, mientras que la media en España se ha reducido por encima del 20%.

**SITUACIÓN EPIDEMIOLÓGICA**

**CONTAGIOS-POSITIVOS**

**SE RALENTIZA MENOS EL NÚMERO DE CONTAGIOS QUE EN LA MEDIA NACIONAL**

**PCR+ Notificados**

Según los datos de la Comunidad de Madrid el número de contagios notificados asciende a **607.366**, un incremento semanal del **1,3%** y mensual del **7,5%**.

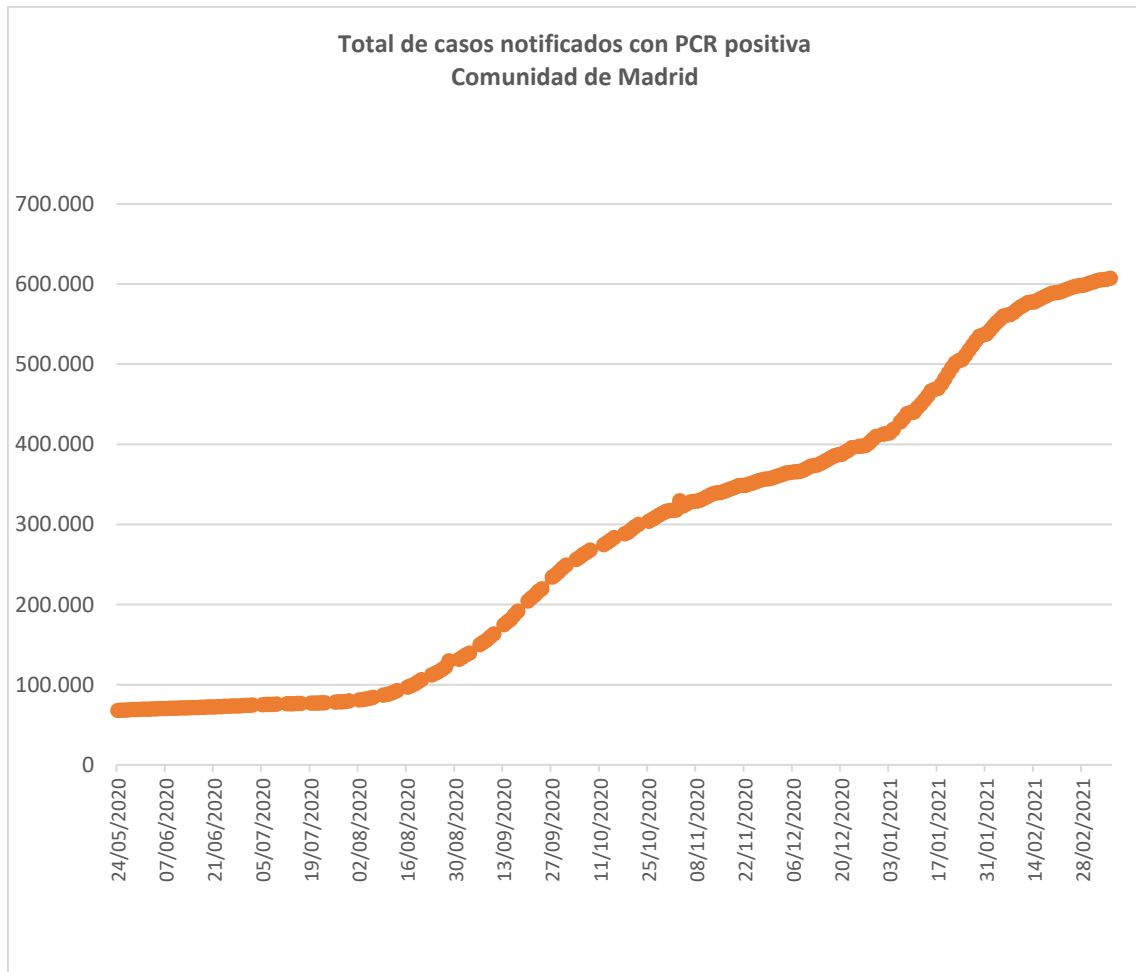

Según los datos del Ministerio de Sanidad, la Comunidad de Madrid es la que mayor número de contagios ha registrado durante la pandemia **597.385**, incrementándose durante la última semana un **1,5%**, por encima de la media nacional (1,1%). Y mensualmente un **8,7%**, también por encima de la media nacional (5,3%).

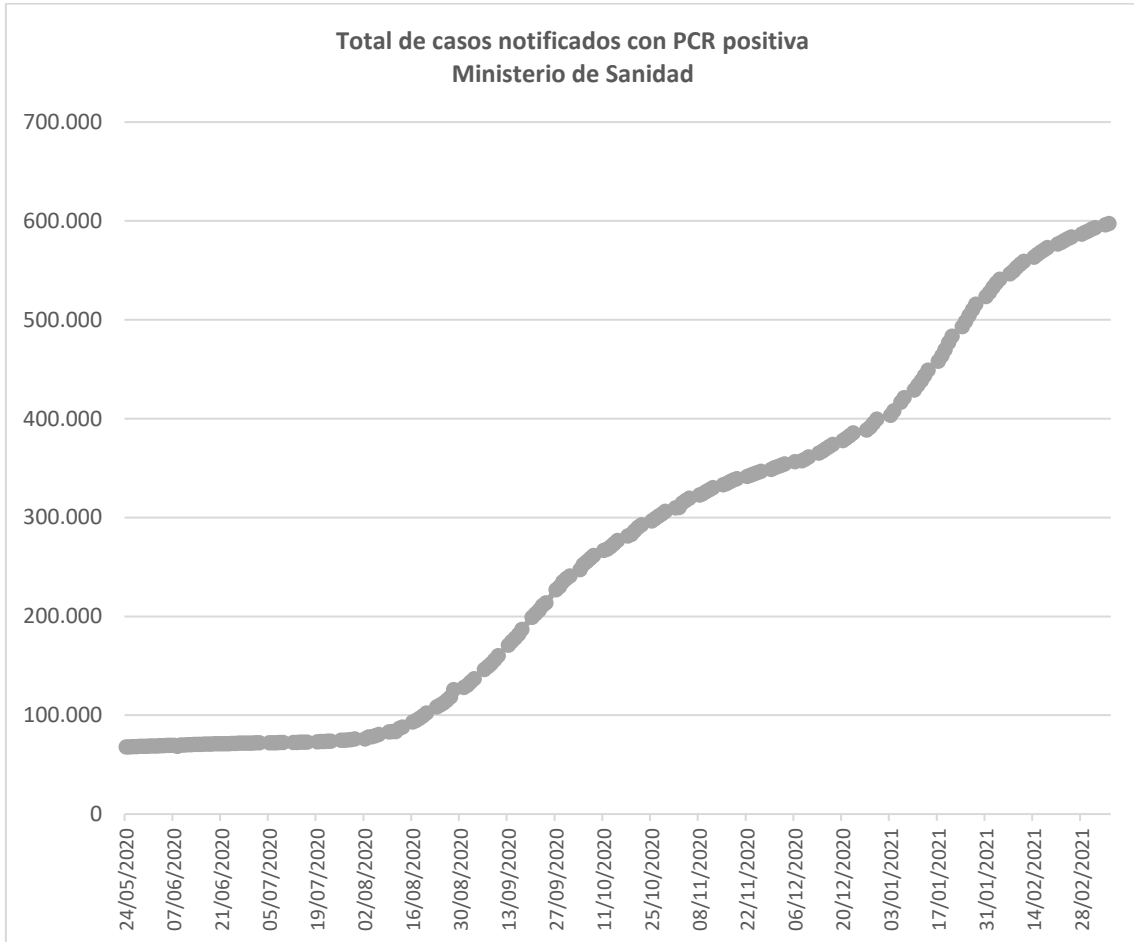

**Incidencia acumulada de casos positivos durante los últimos 14 días (IA)**

**MAYOR INCIDENCIA ACUMULADA Y REDUCCIONES MÁS LENTAS QUE LA MEDIA NACIONAL**

La Incidencia Acumulada en la Comunidad de Madrid es de 232,16 casos por cada 100.000 habitantes, un 66,9% superior a la media del territorio nacional (139,08).

Durante la última semana la Comunidad de Madrid ha reducido su incidencia un **15,1%**, por debajo de la media nacional que lo hizo un 17,4%.

Durante el último mes la Comunidad de Madrid ha reducido su incidencia un **69,4%**, por debajo de la media nacional que lo hizo un 77,9%.

La Comunidad de Madrid es la Comunidad Autónoma con la incidencia más alta de todo el territorio nacional, sólo por detrás de las ciudades autónomas de Ceuta y Melilla.

La Comunidad de Madrid es la única Comunidad que supera los 200 casos por cada 100.000 habitantes.

El nivel de alerta es alto. Desde el 16 de agosto de 2020 **sólo se ha registrado 16 días con valores por debajo del riesgo extremo**, por 49 días que lo hizo la media nacional.

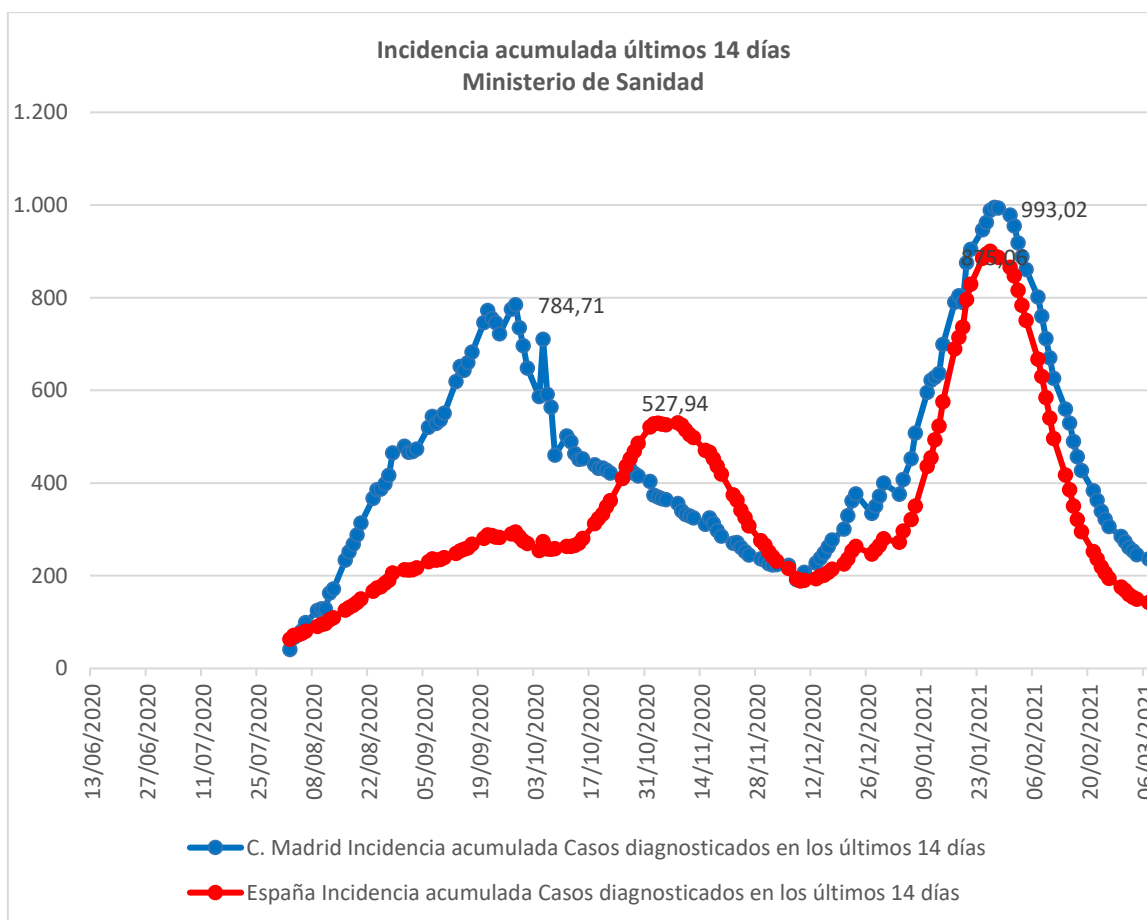

**Notificaciones PCR+ diarias**

Según la Comunidad de Madrid, el número casos notificados durante las últimas 24 horas fue de **997**, una reducción semanal del **6,1%** y mensual del **55,2%**.

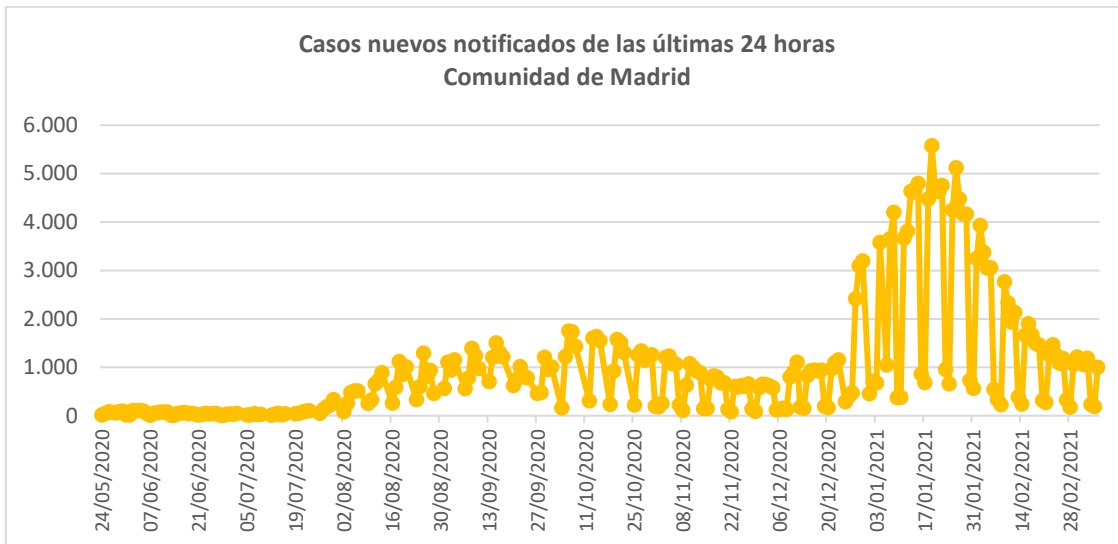

Según los datos del Ministerio de Sanidad, la Comunidad de Madrid fue la comunidad que más casos notificó en el día previo (993), el 43% del total de casos notificados.

La Comunidad de Madrid ha reducido durante la última semana en un **6,1%** el número de casos diarios, por debajo de la media nacional que lo hizo un 14%. Durante el último mes redujo el número de casos diarios en un **55,3%**, por debajo de la media nacional que lo hizo un 68%.

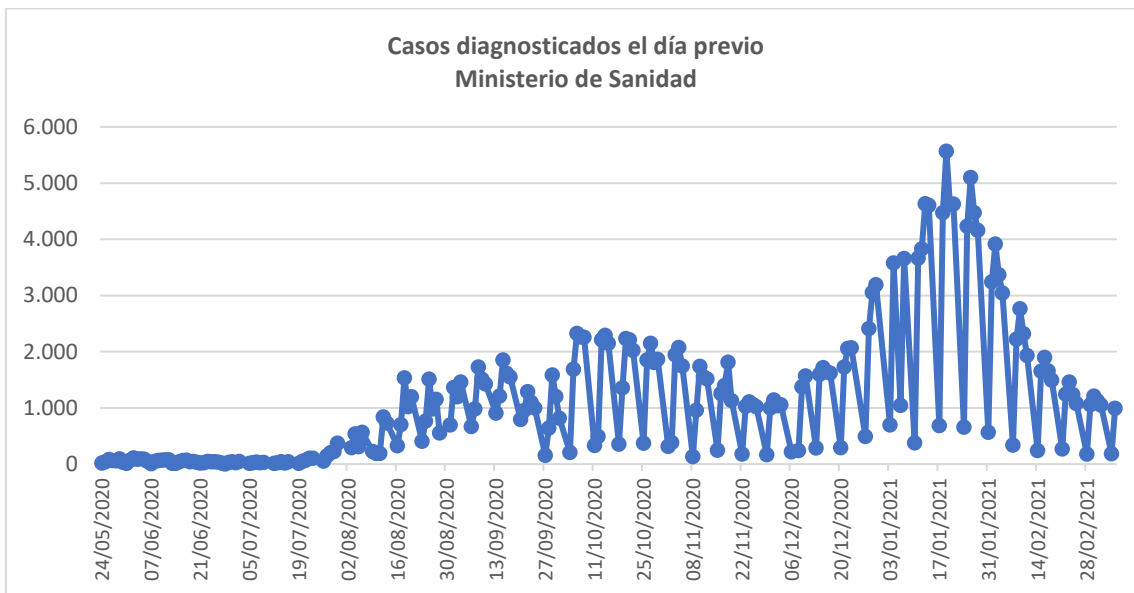

**PRUEBAS DIAGNOSTICAS**

**SE REDUCE EL NÚMERO DE PRUEBAS DIAGNÓSTICAS POR ENCIMA DE LA MEDIA NACIONAL**

Durante los últimos 7 días del 27 de febrero al 5 de marzo en la Comunidad de Madrid se realizaron un total de **142.286 pruebas diagnósticas**, de las cuales **65.549** corresponden a PCR y **77.737** a test de antígenos, lo que supone una reducción, respecto a los datos registrados la semana anterior **de 9.973 pruebas diagnósticas, un 6,6%, por encima de la media nacional (4,1%)** y **110.456 pruebas diagnósticas menos que hace un mes (43,7%), por debajo de la media nacional (52,6%)**

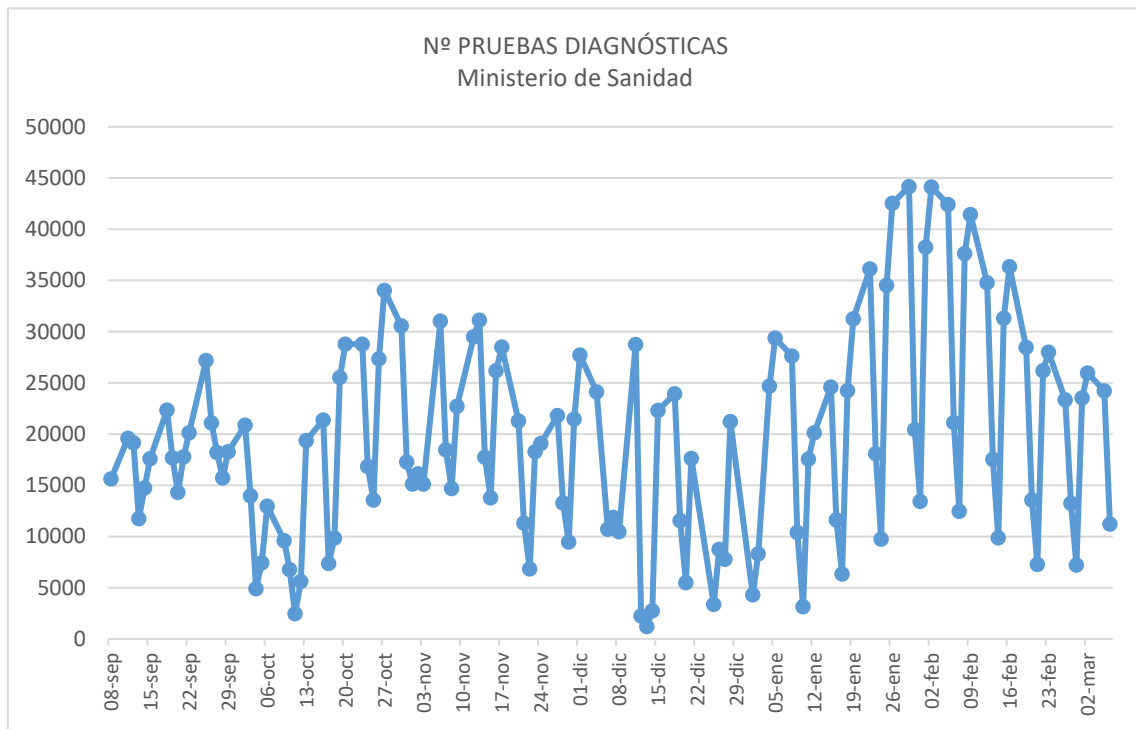

**POSITIVIDAD**

**EL PORCENTAJE DE POSITIVIDAD ES MÁS ALTO Y SE REDUCE MÁS LENTAMENTE QUE LA MEDIA NACIONAL**

El porcentaje de casos positivos registrados durante la semana del 27 de febrero al 5 de marzo fue del **7,12%**, por encima de la media nacional que lo hizo un 5,5%.

Respecto a la semana anterior el porcentaje de casos positivos se redujo un **7%**, por debajo de la media nacional que lo hizo un 15%. Respecto a los datos registrados durante el mes anterior el porcentaje de casos positivos se redujo un **40,9%**, por debajo de la media nacional que lo hizo un 49,5%.

Este porcentaje de casos positivos se corresponde con un nivel de riesgo de medio.

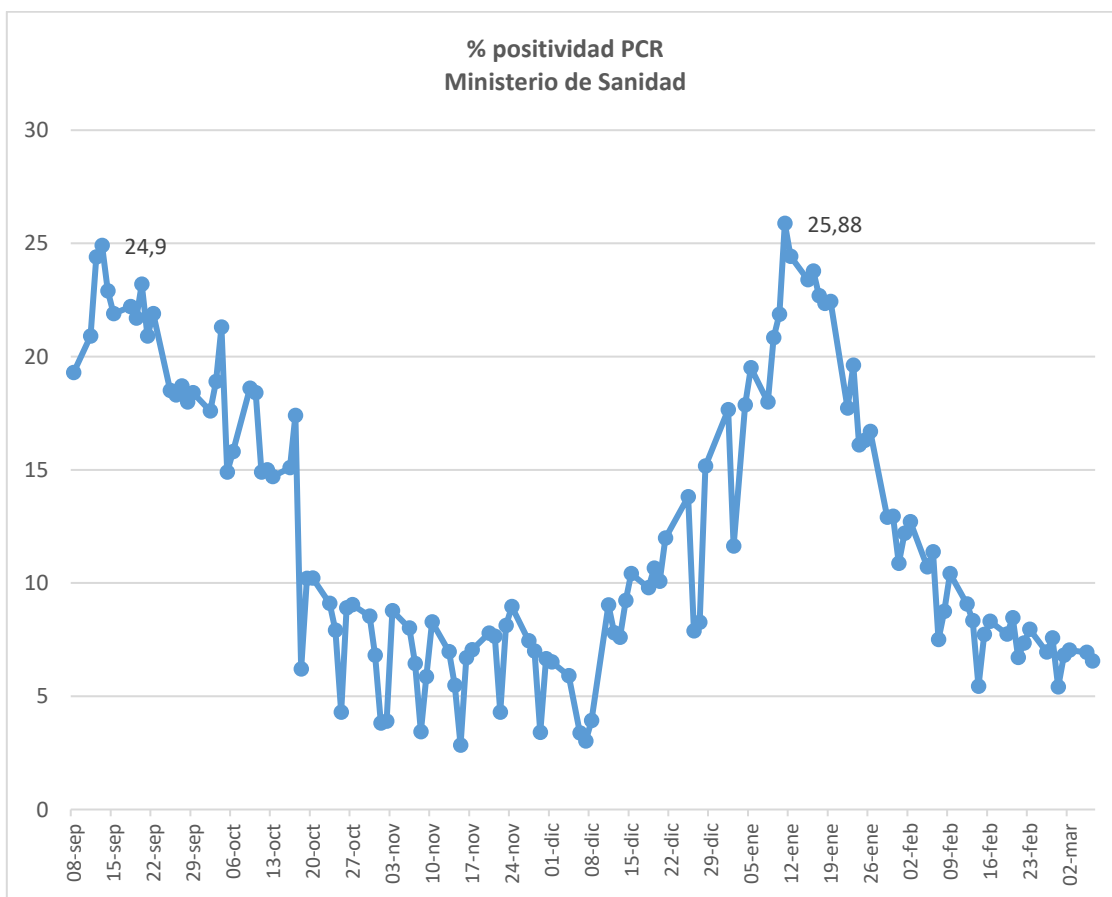

### ATENCIÓN PRIMARIA

#### Atención domiciliaria en Atención Primaria. Pacientes en seguimiento

#### **SE REDUCE EL NÚMERO DE PACIENTES COVID CON ATENCIÓN DOMICILIARIA EN AP**

A fecha del 8 de marzo se habían registrado 726.543 atenciones domiciliarias de pacientes COVID en atención primaria. Un incremento semanal del 0,9% y mensual del 5,4%.



El 8 de marzo se registraron 4.991 atenciones domiciliarias, un 14,8% menos que una semana antes y un 68,9% menos que el mes anterior.





**ATENCIÓN ESPECIALIZADA**

**Fallecimientos en hospitales**

**MADRID LIDERA LA ESTADÍSTICA DE FALLECIMIENTOS**

Según los datos publicados por la Comunidad de Madrid en los hospitales madrileños se han producido **14.687 fallecimientos**.

Durante los últimos 7 días se han incorporado a la estadística de los hospitales madrileños a **170 fallecimientos**, lo que supone un **incremento del 1,1%**. Durante el último mes se han producido **959 defunciones**, un **incremento del 6,4%**.

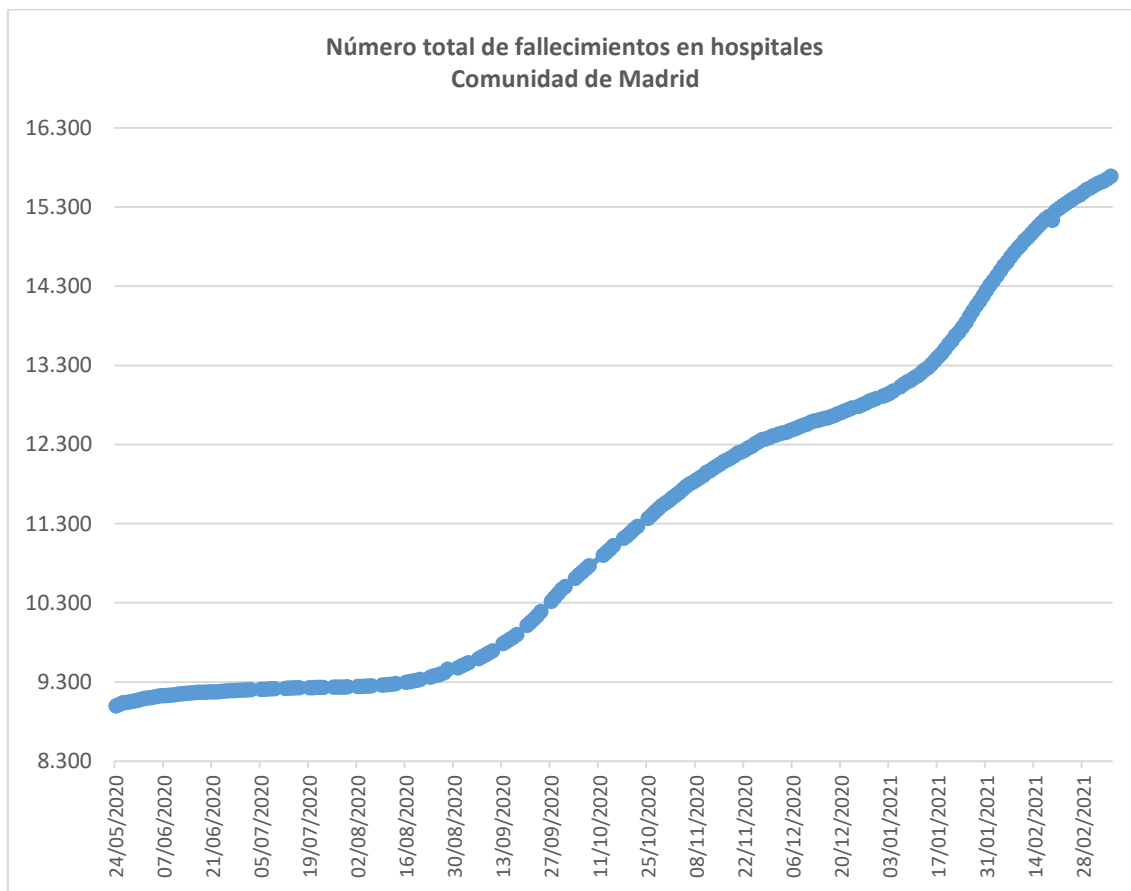

Según el Ministerio de Sanidad la Comunidad de Madrid es la que registra el mayor número de defunciones durante la pandemia (**14.211**), el 19,8% del total de defunciones producidas en España.

Durante la última semana el número total de fallecimientos registrados se ha incrementado un **1,9%**, por debajo de la media nacional que lo hizo un 2,8%. En el último mes el número de total de fallecimientos se incremento en un 9,1%, por debajo de la media nacional que lo hizo un 13,7%.

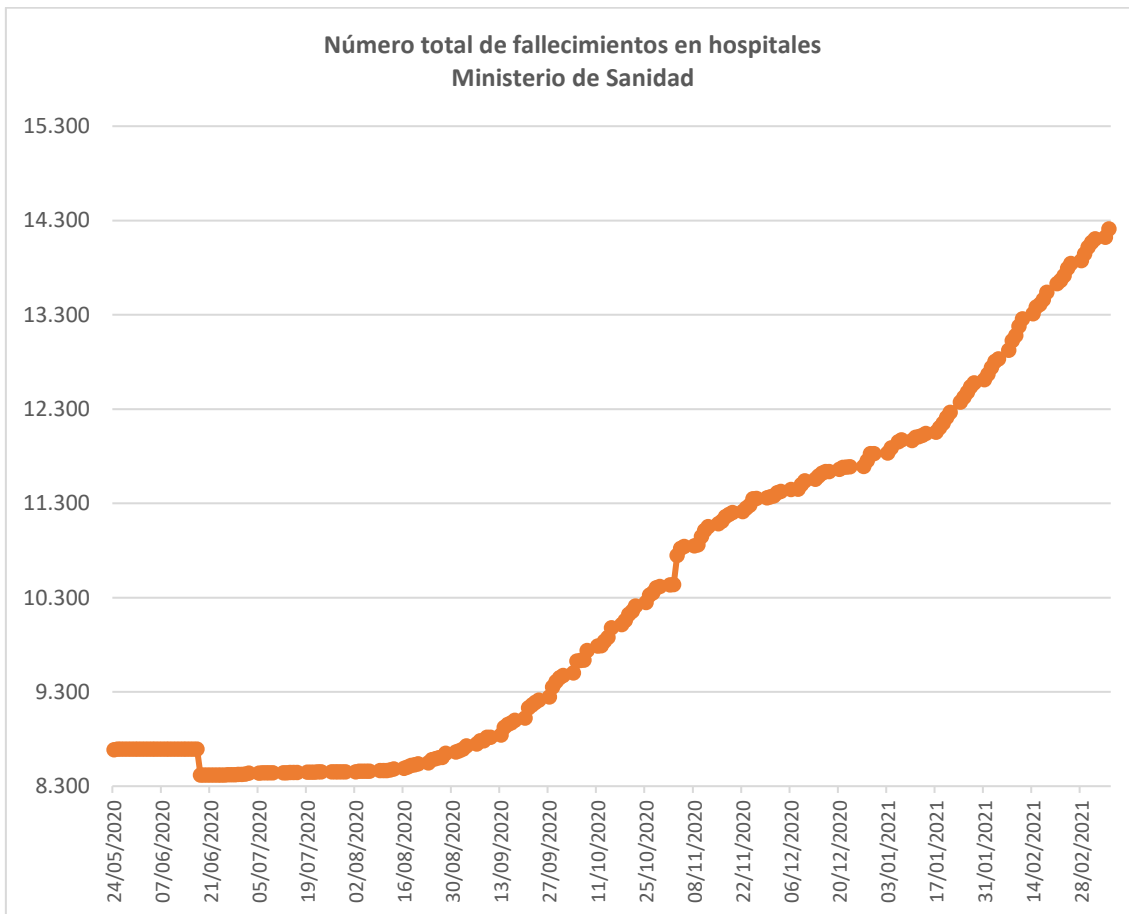

Estos datos contrastan con los fallecimientos registrados por el Ministerio de Sanidad con fecha de defunción en los últimos 7 días, según los cuales el **18,6% del total se produjeron en la Comunidad de Madrid**, registrándose un incremento del 17,4% respecto a la semana anterior, mientras que la media nacional disminuyó, en ese mismo período, un 20,8%.

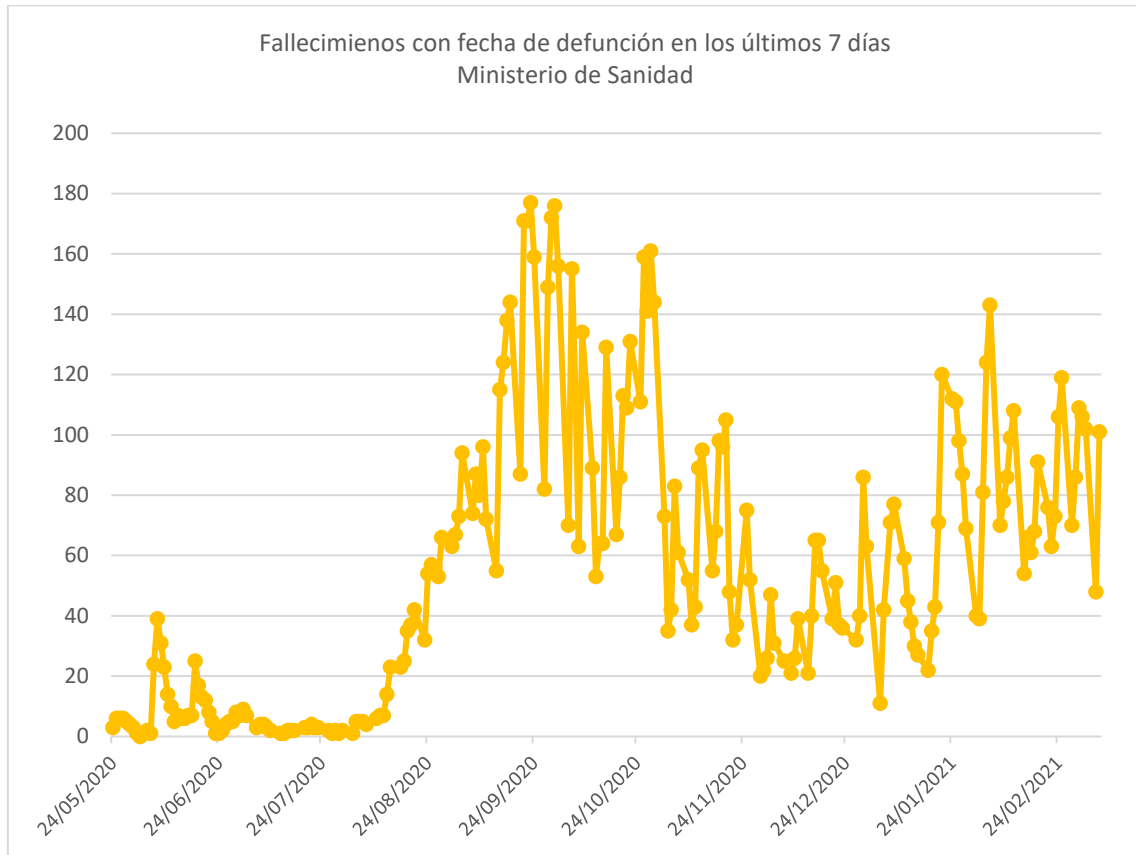

**Ingresos hospitalarios**

**MADRID LIDER EN INGRESOS Y OCUPACIÓN HOSPITALARIA. RECUPERACIÓN MÁS LENTA**

El número total de ingresos notificados por la Comunidad de Madrid ha sido de **98.847**, un incremento del **1,2%** semanal y del **6,4%** mensual.

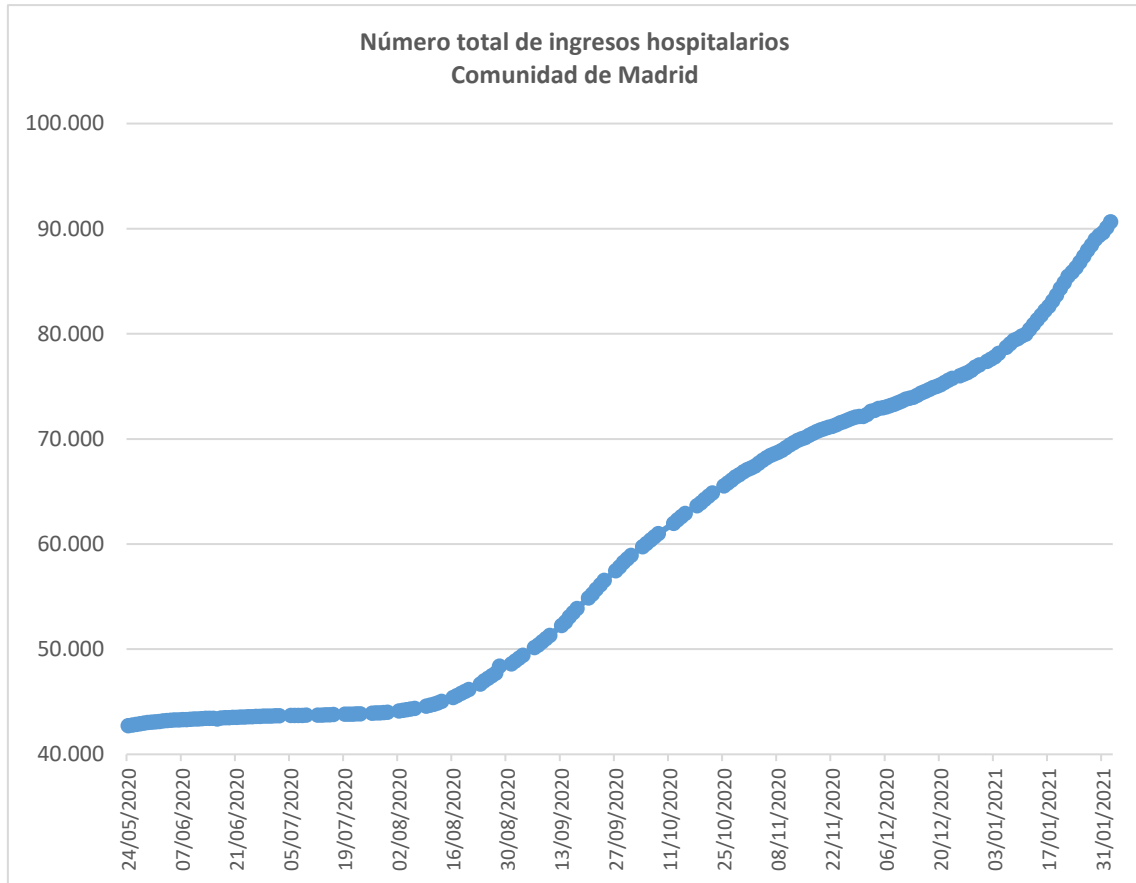

Según el Ministerio de Sanidad la Comunidad de Madrid es la comunidad con el mayor número de ingresos en unidades de hospitalización **89.149**, el **27,8% de todos los ingresos registrados durante la pandemia.**

Durante la última semana el número total de ingresos se han incrementado un 1,1%, por debajo de la media nacional que lo hizo en un 1,5%. Durante el último mes el incremento fue del 51,5%, debido a la actualización de la base de datos que realizó el Ministerio de Sanidad el 14 de febrero.

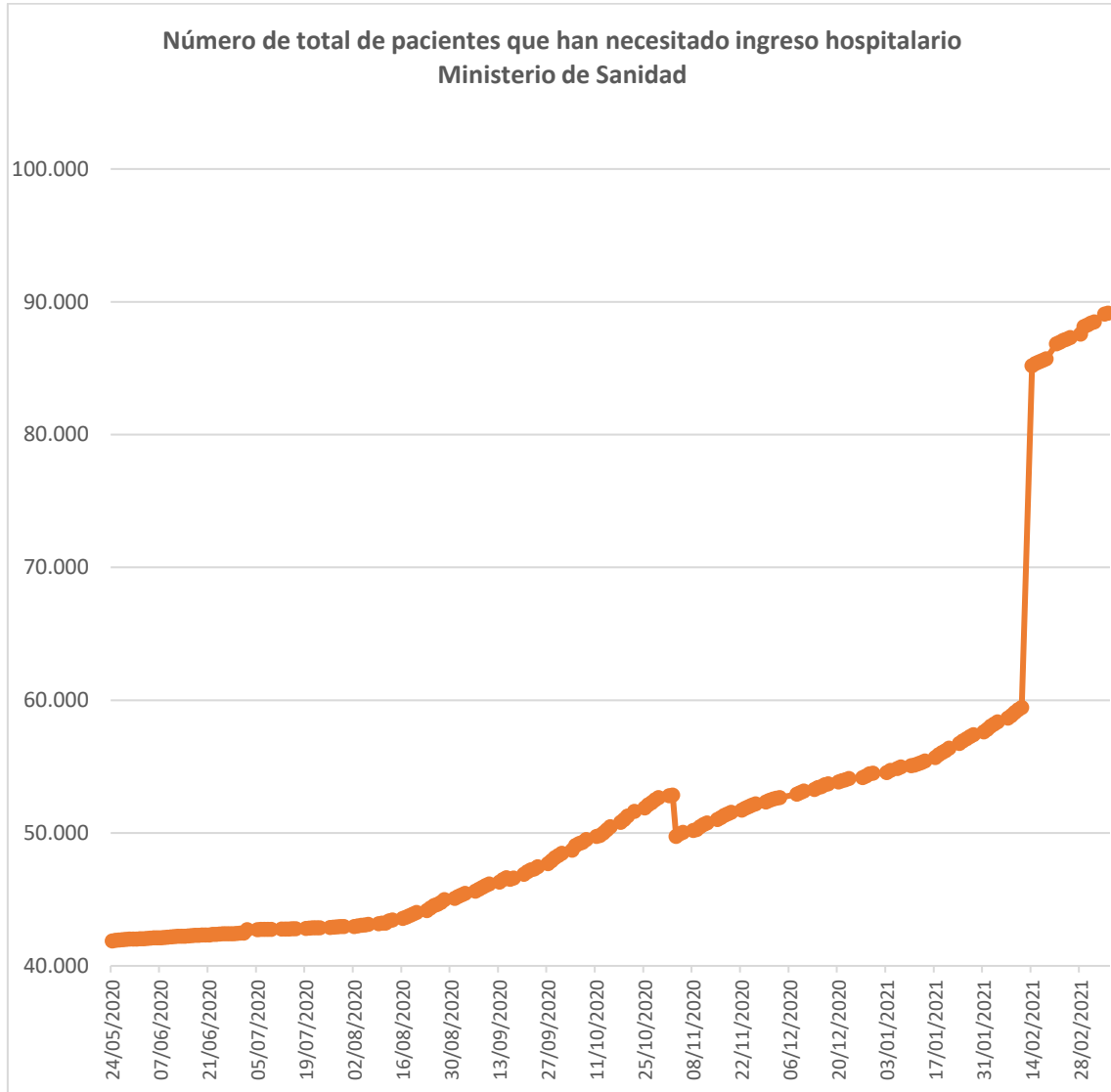

**Pacientes que permanecen ingresados**

Actualmente la ocupación de cama hospitalaria es de **1.657 pacientes**, según la Comunidad de Madrid, lo que supone que una **reducción semanal de 202 pacientes (11%) y mensual de 2.186 pacientes (57,2%)**.

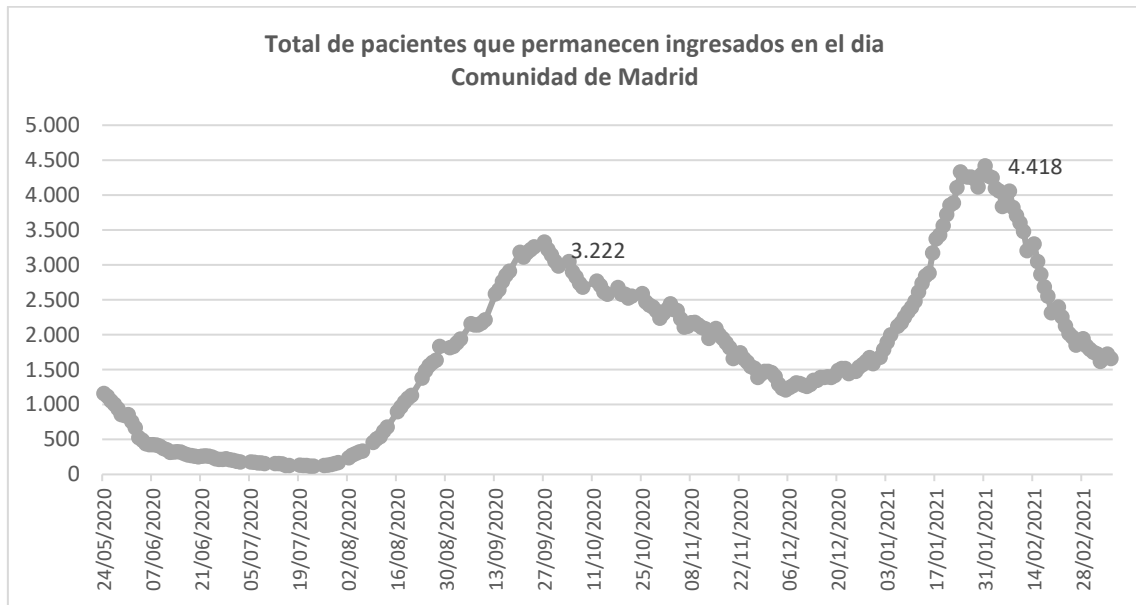

Según el Ministerio de Sanidad, la Comunidad de Madrid registra el porcentaje de ocupación más alto de toda España (**13,12%**), superior en un 74% al de la media nacional (7,5%).

Durante la última semana el porcentaje de ocupación se ha reducido un **8,6%**, menos que la media nacional que lo hizo un 15,7%. Durante el último mes la reducción ha sido del **48,8%**, por debajo de la media nacional que lo hizo un 63%. El porcentaje de ocupación en la Comunidad de Madrid se corresponde con un nivel de **riesgo alto**.



**Ingresos en Unidades de Críticos**

**UNIDADES MÁS SATURADAS Y CON UN RITMO MÁS LENTO DE DESOCUPACIÓN QUE LA MEDIA NACIONAL**

Según la estadística de la Comunidad de Madrid el número total de ingresos en Unidades de críticos notificados ha sido de **9.479**, un incremento semanal del 1,5% y mensual del 8,2%.

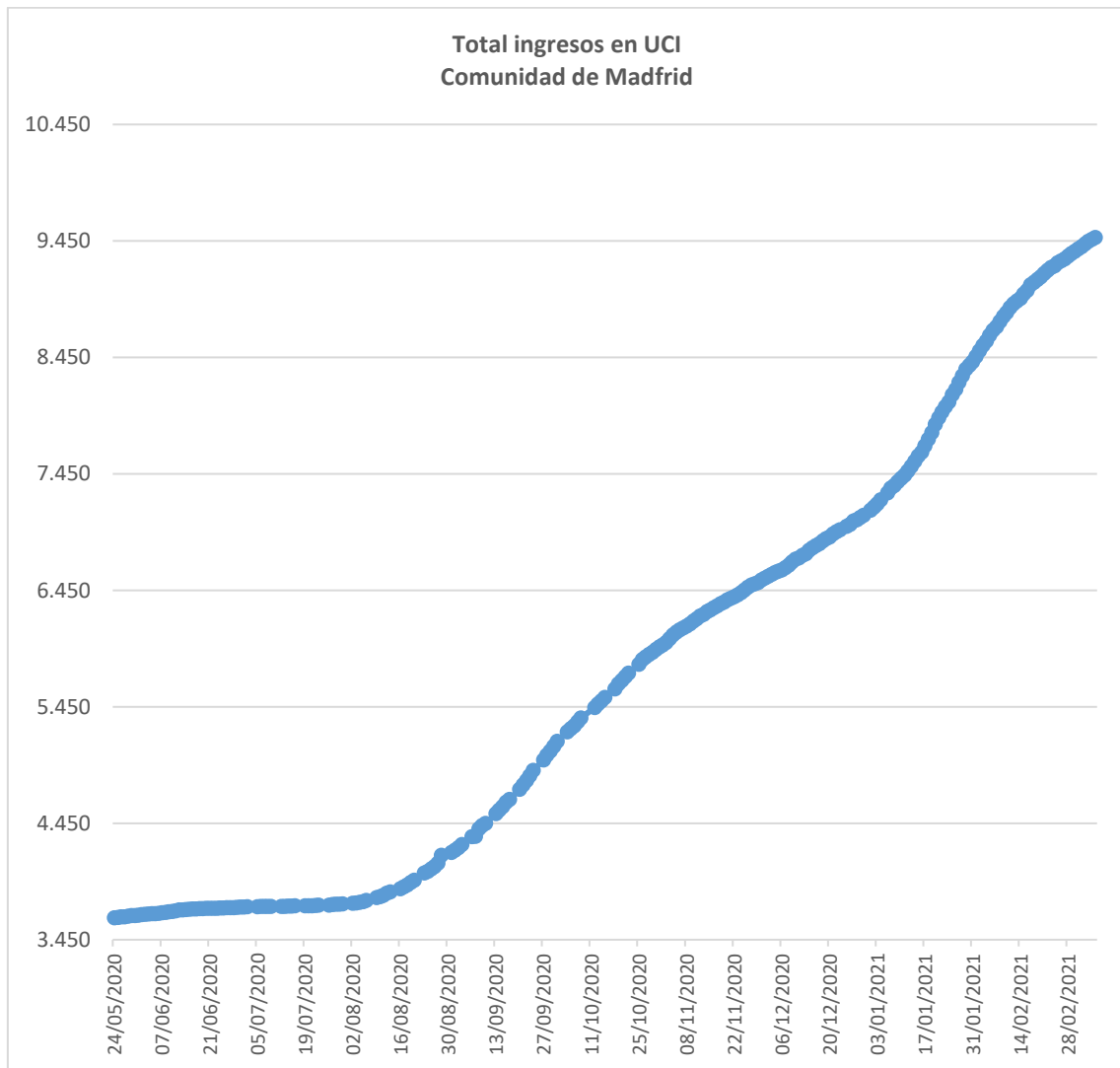

Según la estadística del Ministerio de Sanidad, la Comunidad de Madrid es la comunidad que más ingresos en unidades de críticos ha registrado desde el inicio de la pandemia (**6.466**), el 22,8% del total de ingresos registrados en España.

Durante la última semana se ha registrado un incremento en el número total de ingresos del **1,7%**, por debajo de la media nacional que lo hizo en un 2,8%.

Durante el último mes el número total de ingresos en estas unidades se ha incrementado un **57,4%**, debido a la actualización de la base de datos que realizó el Ministerio de Sanidad el 14 de febrero.

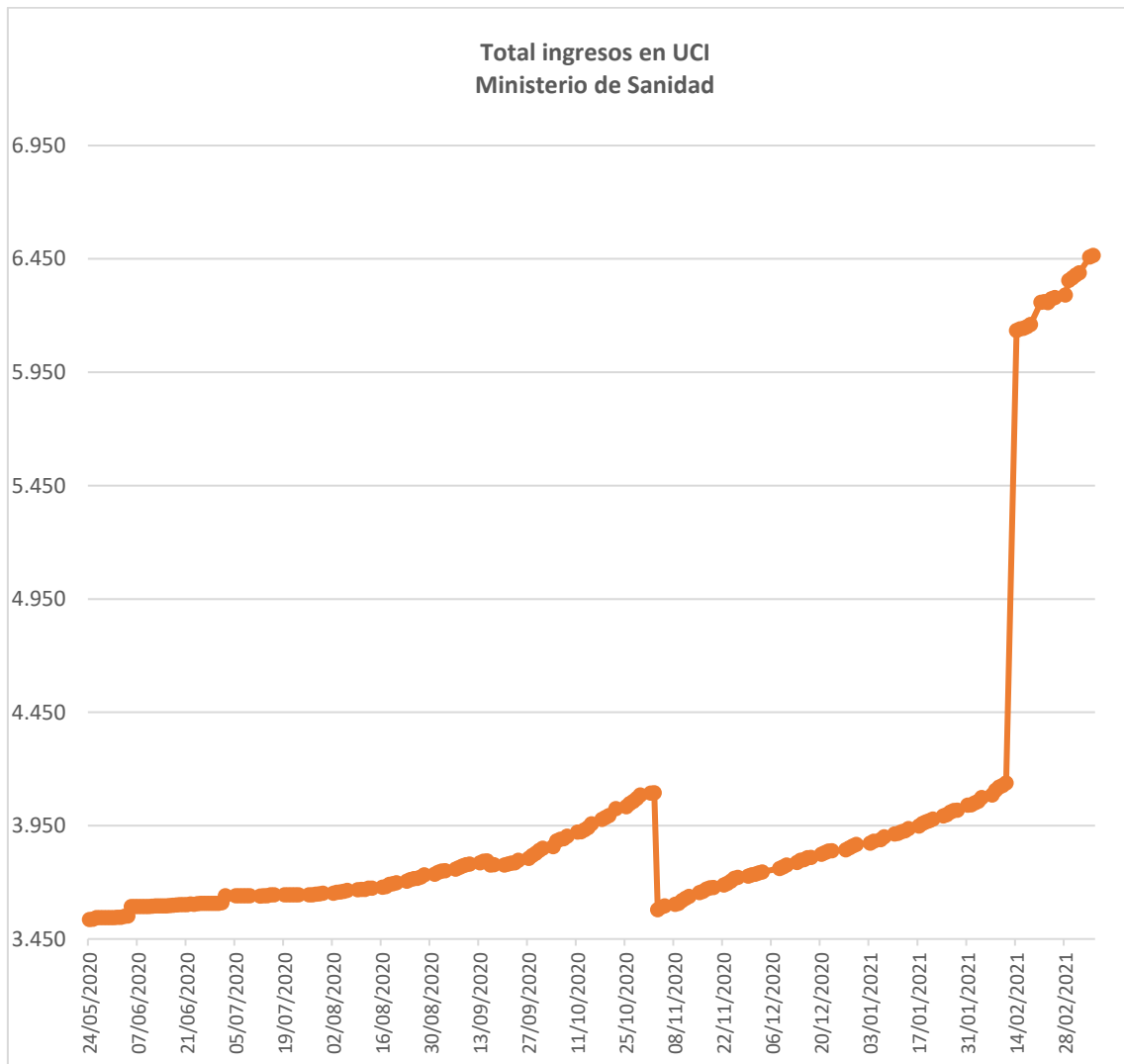



Según la Comunidad de Madrid, actualmente la ocupación es de **530 pacientes**. Durante la última semana la ocupación se ha reducido en 56 pacientes, un **10,6%**. Durante el último mes la reducción ha sido de 215 pacientes, un **31,2%**.

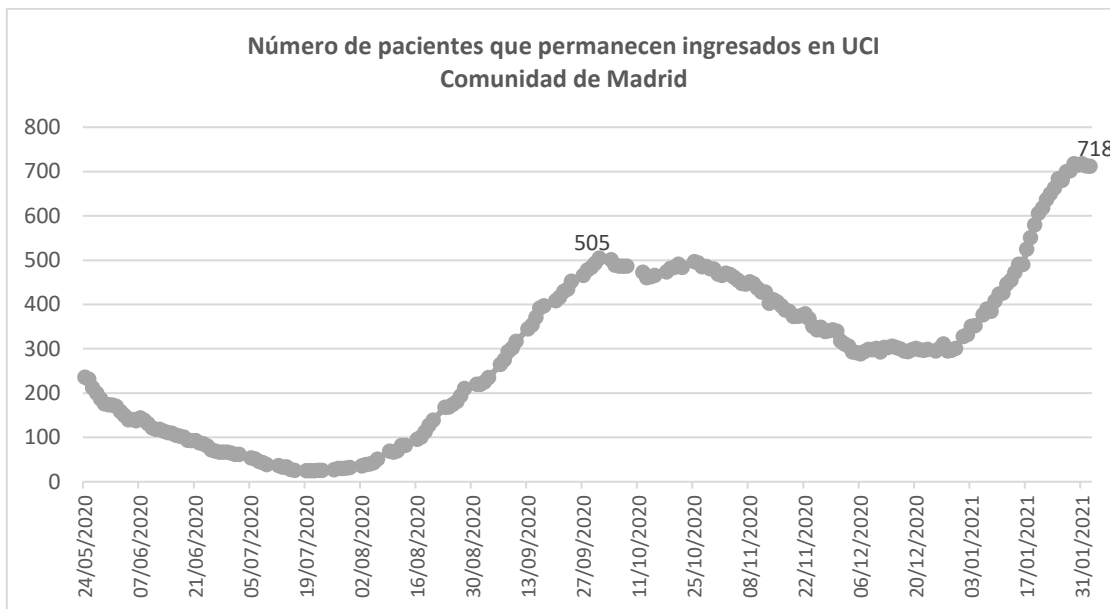

Según el Ministerio de Sanidad, la Comunidad de Madrid registra el porcentaje de ocupación más alto de toda España (**38,57%**), superior en un 65,9% al de la media nacional (23,24%).

Durante la última semana el porcentaje de ocupación se ha reducido un **5,2%**, menos que la media nacional que lo hizo un 13,9%. Durante el último mes la reducción ha sido del **23,8%**, por debajo de la media nacional que lo hizo un 43%. El porcentaje de ocupación en la Comunidad de Madrid se corresponde con un nivel de **riesgo extremo**.

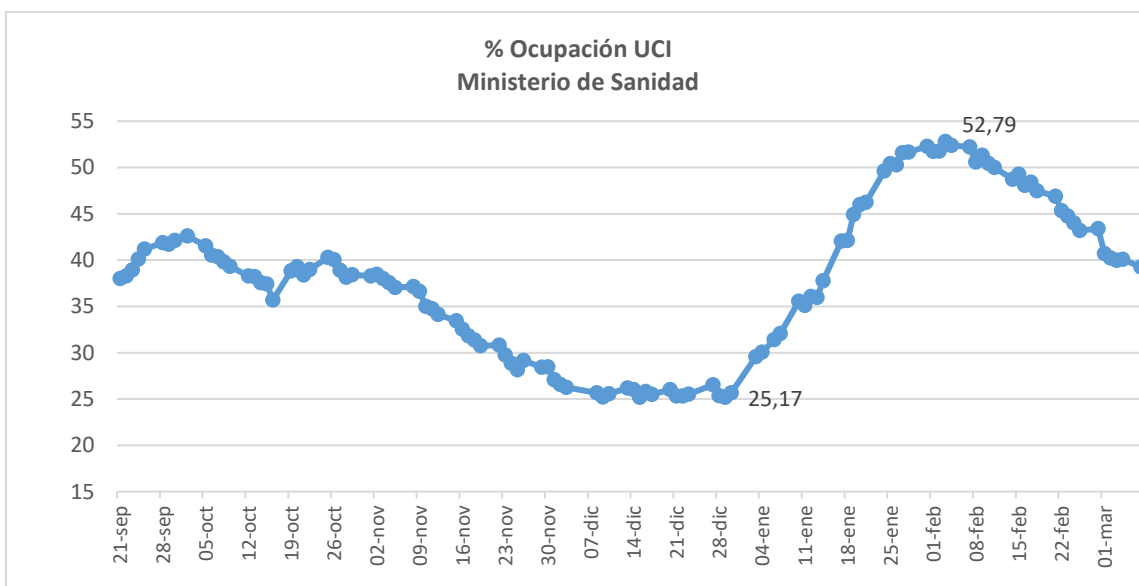

**Altas hospitalarias**

Según la Comunidad de Madrid, el número total de altas hospitalarias asciende a 87.789 pacientes, un incremento semanal del 1,3% y mensual del 8,3%.

**Se registran más ingresos (1.169) que altas (1.099), a pesar de lo cual la ocupación hospitalaria sigue disminuyendo debido al número de pacientes fallecidos (170).**

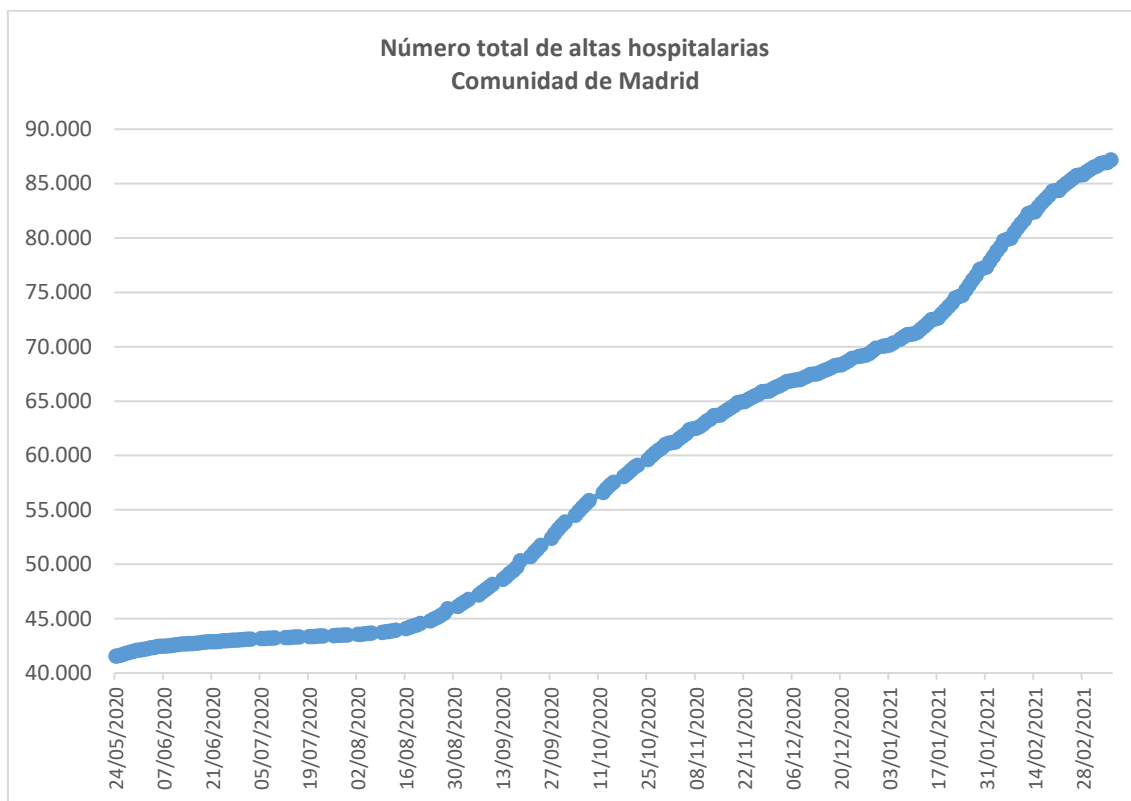

El número de altas continúa disminuyendo debido a la menor ocupación hospitalaria.

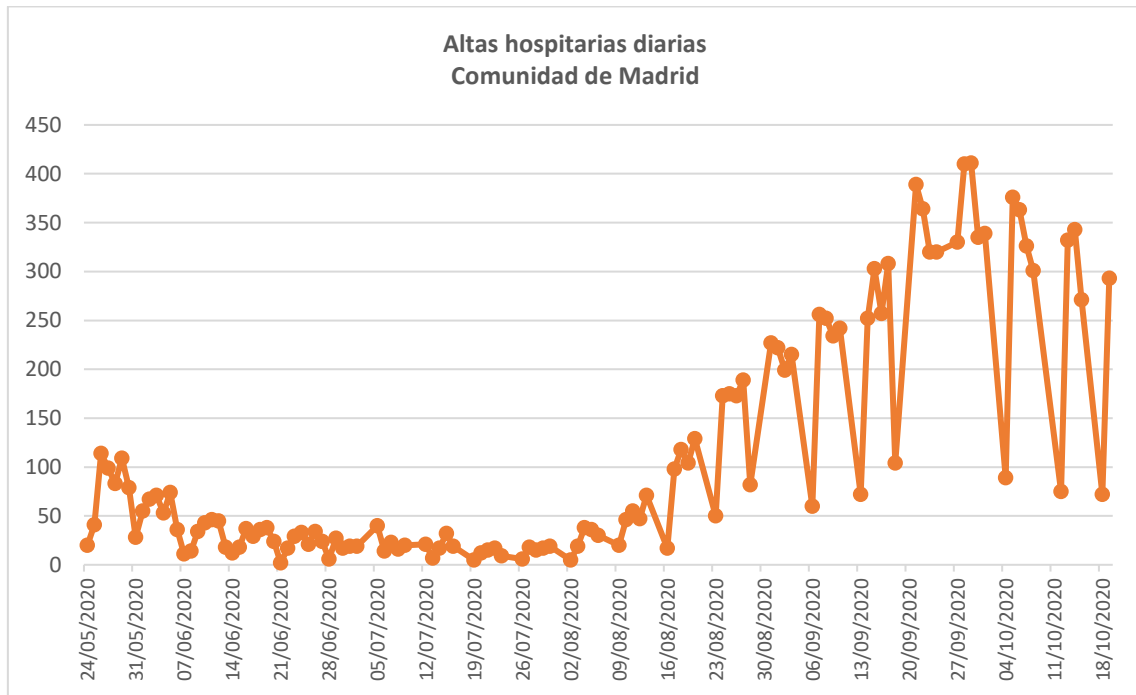



Madrid

Comisión Ejecutiva Regional

### **Fuentes**

Todos los gráficos que contiene este informe han sido elaborados por la Secretaría de Políticas Sociales y Sector Público a partir de los datos publicados por la Consejería de Sanidad de Madrid y el Ministerio de Sanidad en sus páginas web.