



INFORME SITUACIÓN EPIDEMIOLÓGICA Y ASISTENCIAL EN LA COMUNIDAD DE MADRID

COVID-19

15 DE SEPTIEMBRE 2021

RESUMEN

La Comunidad de Madrid ha comenzado a levantar las restricciones en los locales de ocio y hostelería, no así en los centros sanitarios en los que se atiende atención primaria se sigue teniendo dificultades para conseguir una cita presencial o regularizar los seguimientos de los enfermos crónicos. Y en los hospitales sigue incrementándose la espera para ser intervenido quirúrgicamente debido a la reducción de actividad por la falta de camas.

Se continúa con la mejora en todos los indicadores, no obstante, la Comunidad de Madrid registra en todos ellos, excepto en positividad, peores datos que la media nacional.

Respecto a la semana anterior, los contagios registrados han disminuido un 32,4%, la incidencia acumulada un 32,7%, el número de pacientes ingresados un 21,4%, el porcentaje de ocupación hospitalaria un 22,7%, los pacientes ingresados en las Unidades de Críticos un 12% y el porcentaje de ocupación de estas unidades un 13,6%.

Disminuyen las pruebas diagnósticas un 10,7% y el porcentaje de positividad que se sitúa por debajo de la media nacional.

La Comunidad de Madrid tiene el porcentaje más alto de ocupación de cama hospitalaria y UCI. Durante la última semana, este último indicador ha abandonado el riesgo extremo.

En cuanto a los fallecimientos, aunque se han reducido un 33,9%, respecto a la semana anterior, la Comunidad de Madrid se mantiene como la comunidad en la que se registran más fallecimientos, tanto semanales como durante toda la pandemia.

Respecto a la vacunación, la Comunidad de Madrid continúa a la cola en cuanto al porcentaje de población vacunada, la segunda con menor porcentaje con la pauta completa y la cuarta en porcentaje de población con una dosis.

Debido al alto número de dosis sin administrar, durante esta última semana no se han recibido nuevas dosis.

El número de dosis administradas continúa disminuyendo.

Cuadro resumen indicadores de riesgo

INDICADORES PARA LA VALORACIÓN DEL RIESGO

INDICADOR	C. de Madrid		Media España	
	Valor	RIESGO	Valor	RIESGO
Incidencia acumulada de casos diagnosticados en 14 días	123,32	MEDIO	109,38	MEDIO
Incidencia acumulada de casos diagnosticados en 7 días	48,61	BAJO	42,58	BAJO
Positividad global de las pruebas diagnósticas por semana	5,12	BAJO	5,24	BAJO
Ocupación de camas de hospitalización por casos de COVID-19	6,13	MEDIO	3,74	BAJO
Ocupación de camas de cuidados críticos por casos de COVID-19	23,88	ALTO	12,41	MEDIO

Todos los valores de la Comunidad de Madrid, excepto el porcentaje de positividad, se sitúan por encima de la media nacional. Las principales diferencias se encuentran en la ocupación de cama hospitalaria y Uci. Ningún indicador se sitúa en riesgo extremo. La incidencia Acumulada a 14 días abandonó el riesgo extremo el 31 de agosto y el porcentaje de ocupación de camas Uci el 9 de septiembre.

PRUEBAS DIAGNÓSTICAS

Durante la última semana se han realizado **101.569 pruebas diagnósticas**. Es la segunda comunidad que más pruebas diagnósticas realiza, después de Cataluña (131.811).

Durante la última semana el número de pruebas diagnósticas semanales se **han reducido en un 10,7% (12.185 pruebas diagnósticas más)**, en la semana anterior disminuyó un 8,1% (9.832 pruebas diagnósticas).

La Tasa de pruebas diagnósticas por cada 100.000 habitantes se ha reducido hasta las **1.524,28 pruebas diagnósticas por cada 100.000 hab.**, por encima de la media nacional (**1.240,77 pruebas diagnósticas por cada 100.000 hab.**). Es la sexta comunidad con la tasa más alta.

El **porcentaje de positividad** de las pruebas es de **5,12%** la séptima más baja, por debajo de la media nacional (**5,24%**). **Lo que se corresponde con un nivel de riesgo bajo.**

Durante la última semana el porcentaje de positividad **ha disminuido un 23,1%**, la anterior semana disminuyó un **61,7%**.

CONTAGIOS

Desde el inicio de la pandemia se han diagnosticado **884.983** casos de la COVID en la Comunidad de Madrid.

Durante la última semana se han diagnosticado **3296** casos, **1.577** casos **menos** que en la semana anterior, lo que supone una **reducción del 32,4%**.

Por tramos de edad la evolución ha sido la siguiente:

Casos últimos 7 días

Edad	6 al 12 septiembre	Del 30 de agosto al 5 de septiembre	Diferencia	%
De 0 a 14	756	1.086	-330	-30,4
De 15 a 24	395	697	-302	-43,3
De 25 a 44	1.000	1.614	-614	-38,0
De 45 a 64	844	1.276	-432	-33,9
Más de 65	595	813	-218	-26,8

Fuente: Informe epidemiológico semanal de la Comunidad de Madrid

El mayor número de casos se sigue registrando en el tramo de edad de 25 a 44 años y entre 45 y 64. Son estos tramos de edad los que precisamente con mayor porcentaje de reducción. El tramo de 15 a 24 años ha pasado de ocupar el último puesto. El tramo de edad de 0 a 14 años ocupa el tercer lugar, este tramo precisamente es el que engloba a más madrileños sin vacunar porque todavía no se ha aprobado una vacuna para los menores de 12 años.

Siguen siendo alto el número de casos entre los mayores de 65 años.

INCIDENCIA ACUMULADA

La incidencia acumulada de los últimos 14 días se sitúa en **123,32** casos por cada 100.000 habitantes, **por encima de la media nacional (109,38 casos por cada 100.000 habitantes)**. El **pasado 31 de agosto consiguió descender de los 250 casos por cada 100.000 habitantes**, abandonando así la situación de riesgo extremo, actualmente en riesgo alto. Es la décima comunidad autónoma con la incidencia más baja.

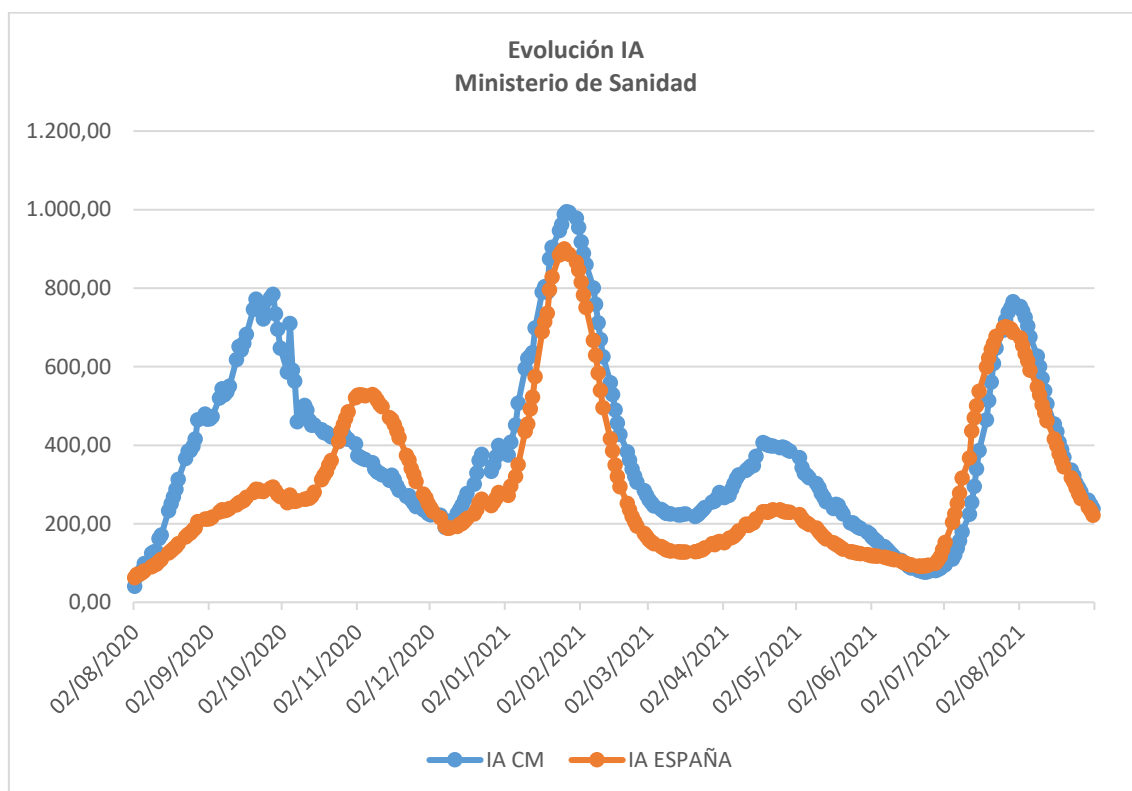

Por grupos de edad:

IA en los últimos 14 días por grupos de edad

Edad	7 de septiembre	14 de septiembre	Diferencia	% Incremento
< 11	231,31	168,59	-62,72	-27,1
De 12 a 19	256,53	162,59	-93,94	-36,6
De 20-29	215,5	137,24	-78,26	-36,3
De 30-39	188,49	120,36	-68,13	-36,1
De 40 a 49	169,04	118,79	-50,25	-29,7
De 50 a 59	144,74	95,29	-49,45	-34,2
De 60 a 69	136,07	96,54	-39,53	-29,1
De 70 a 79	118,8	81,55	-37,25	-31,4
>80	216,69	144,73	-71,96	-33,2

Fuente: Ministerio de Sanidad

El tramo de edad de 12 a 19 años es el que registra las incidencias más altas, siendo también en el que más se reducen es el de mayores de 80 años y de 30 a 30 años.

Actualmente la Comunidad de Madrid se encuentra en **riesgo medio** para este indicador. **El 31 de agosto de julio abandonó el riesgo extremo, la media nacional abandonó ese nivel de riesgo un día antes, el 30 de agosto.** Desde el 2 de agosto se vienen registrando disminuciones de la IA en la Comunidad de Madrid y desde el 27 de julio en la media nacional.

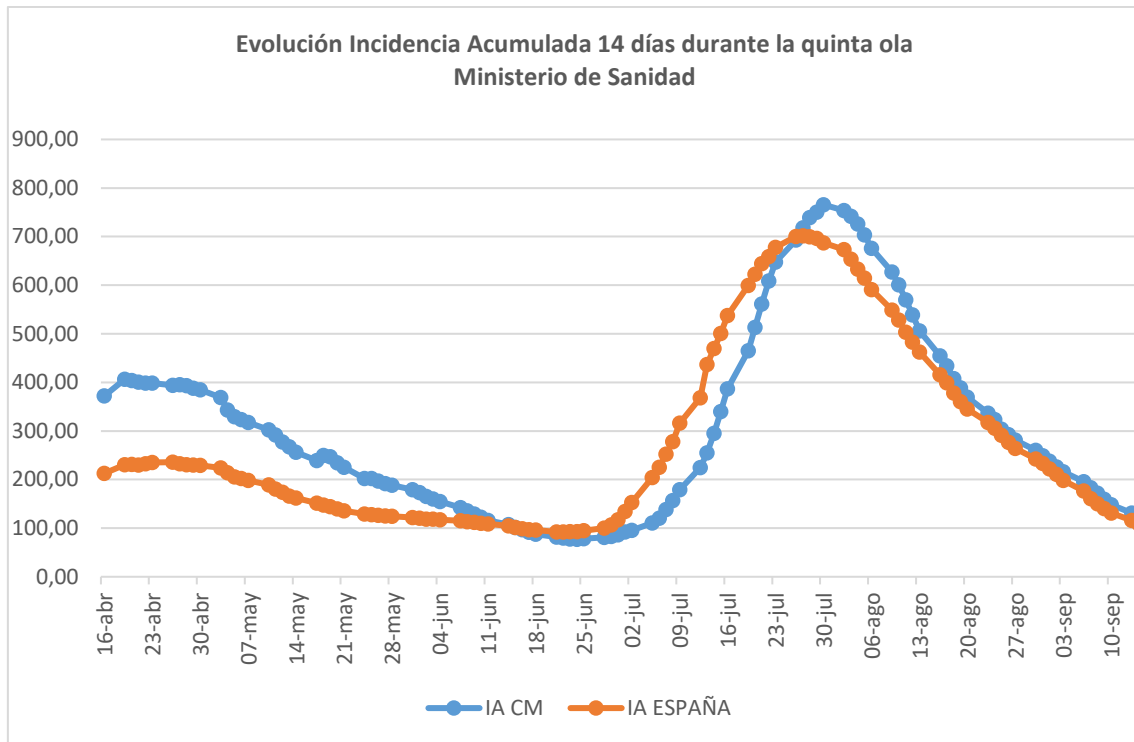

Durante la última semana la incidencia acumulada se ha **reducido un 32,7%** (-59,8 casos por cada 100.00 habitantes), por su parte, la media nacional ha reducido la IA un **31,9%** (-51,35 casos por cada 100.000 habitantes).

La IA a 14 días se acerca a los mínimos registrados durante la cuarta ola, el 24 de junio (77,2 casos por cada 100.000 habitantes)

Por municipios

Los municipios de más de 50.000 habitantes representan el 85,7% de la población de la Comunidad de Madrid, 5.810.221 habitantes.

Distritos de Madrid Capital:

- El distrito de Villaverde registra la mayor incidencia acumulada, 219,6 casos por cada 100.000 habitantes.
- El distrito de Chamberí registra la menor incidencia acumulada (77,4 casos por cada 100.000 hab.).
- De los 21 distritos de Madrid Capital, 9 se sitúan por encima de la media de la Comunidad: Villaverde, Puente de Vallecas, San Blas-Canillejas, Usera, Carabanchel. V. de Vallecas, Barajas, Vicálvaro y Latina.
- Ninguno de los distritos se mantiene con incidencias superiores a los 250 casos por cada 100.000 habitantes, riesgo extremo.
- Todos los distritos, menos Barajas han reducido su incidencia durante la última semana.

Distritos	Casos 14 septiembre	Casos 7 septiembre	dif.	Tasa Incidencia 14 de septiembre	Tasa Incidencia 7 de septiembre	dif.
Madrid-Villaverde	339	455	-116	219,6	294,74	-75,14
Madrid-Puente de Vallecas	492	665	-173	204,23	276,04	-71,81
Madrid-Usera	246	401	-155	171,94	280,28	-108,34
Madrid-Carabanchel	443	656	-213	170,24	252,09	-81,85
Madrid-Villa de Vallecas	183	264	-81	159,89	230,66	-70,77
Madrid-Barajas	77	64	13	154,05	128,04	26,01
Madrid-Vicálvaro	113	163	-50	152,69	220,26	-67,57
Madrid-Latina	313	475	-162	129,26	196,16	-66,9
Madrid-Retiro	139	161	-22	115,49	133,77	-18,28
Madrid-Moncloa-Aravaca	139	178	-39	114,25	146,3	-32,05
Madrid-Moratalaz	103	149	-46	107,78	155,91	-48,13
Madrid-Fuencarral-El Pardo	261	332	-71	104,44	132,85	-28,41
Madrid-Ciudad Lineal	217	328	-111	98,69	149,16	-50,47
Madrid-Salamanca	144	182	-38	97,4	123,11	-25,71
Madrid-Arganzuela	151	250	-99	97,01	160,62	-63,61
Madrid-San Blas – Canillejas	151	249	-98	93,69	154,5	-60,81
Madrid-Tetuán	146	255	-109	90,46	158	-67,54
Madrid-Chamartín	130	167	-37	88,11	113,18	-25,07
Madrid-Centro	122	211	-89	86,82	150,15	-63,33

En los municipios de más de 50.000 habitantes

- 8 de los 19 municipios superan la media de Incidencia acumulada de la Comunidad: Parla, Colmenar Viejo, Alcalá de Henares, Getafe, Arganda del Rey, Aranjuez, Collado Villalba y Fuenlabrada.
- El municipio con la incidencia acumulada más alta es Parla (244,23 casos por cada 100.000 habitantes).
- El municipio con menor incidencia acumulada es Boadilla del Monte (70,5 casos por cada 100.000 habitantes).
- Ninguno de los 19 municipios tiene una tasa de incidencia superior a los 250 casos por cada 100.000 habitantes, riesgo extremo.
- Todos los municipios han disminuido su incidencia respecto a la semana anterior.

IA en los últimos 14 días

Municipios	Casos 14 septiembre	Casos 7 septiembre	dif.	Tasa Incidencia 14 septiembre	Tasa Incidencia 7 septiembre	dif.
Parla	326	517	-191	244,23	387,32	-143,09
Colmenar Viejo	88	121	-33	169,43	232,97	-63,54
Alcalá de Henares	324	446	-122	164	225,75	-61,75
Getafe	302	463	-161	163,08	250,03	-86,95
Arganda del Rey	90	128	-38	158,79	225,84	-67,05
Aranjuez	95	141	-46	157,46	233,71	-76,25
Collado Villalba	93	126	-33	144,46	195,72	-51,26
Fuenlabrada	281	418	-137	144,46	214,89	-70,43
Coslada	103	145	-42	126,55	178,15	-51,6
Torrejón de Ardoz	164	287	-123	123,44	216,03	-92,59
Alcorcón	210	303	-93	121,82	175,77	-53,95
Móstoles	255	392	-137	121,25	186,39	-65,14
Leganés	214	341	-127	111,98	178,43	-66,45
San Sebastián de los Reyes	100	143	-43	109,62	156,76	-47,14
Alcobendas	127	201	-74	107,25	169,74	-62,49
Majadahonda	69	117	-48	95,63	162,15	-66,52
Pozuelo de Alarcón	81	110	-29	92,93	126,2	-33,27
Las Rozas de Madrid	83	125	-42	86,36	130,06	-43,7
Boadilla del Monte	40	71	-31	70,5	125,15	-54,65

PACIENTES INGRESADOS

Actualmente se encuentran ingresados **932** pacientes por la COVID en los hospitales madrileños, siendo **la comunidad que mantiene más pacientes ingresados**.

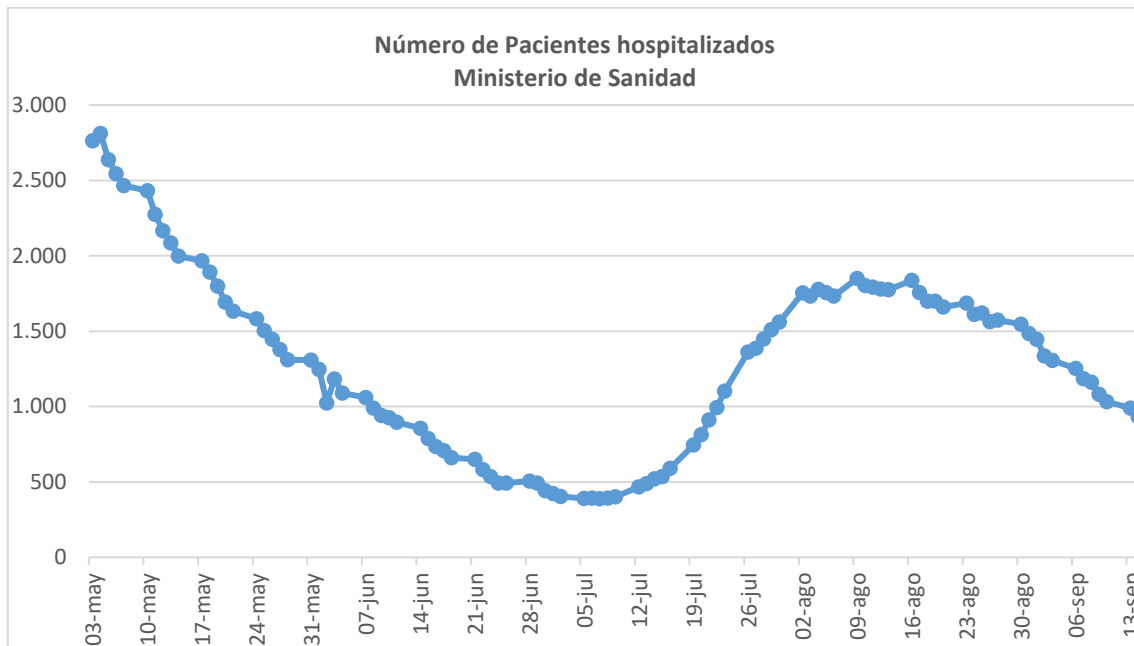

Durante la última semana el número de los **pacientes ingresados** ha disminuido un **21,4% (253 pacientes)**, por lo que se incrementado el ritmo de desocupación de la semana anterior (**19,7%** y **285** pacientes).

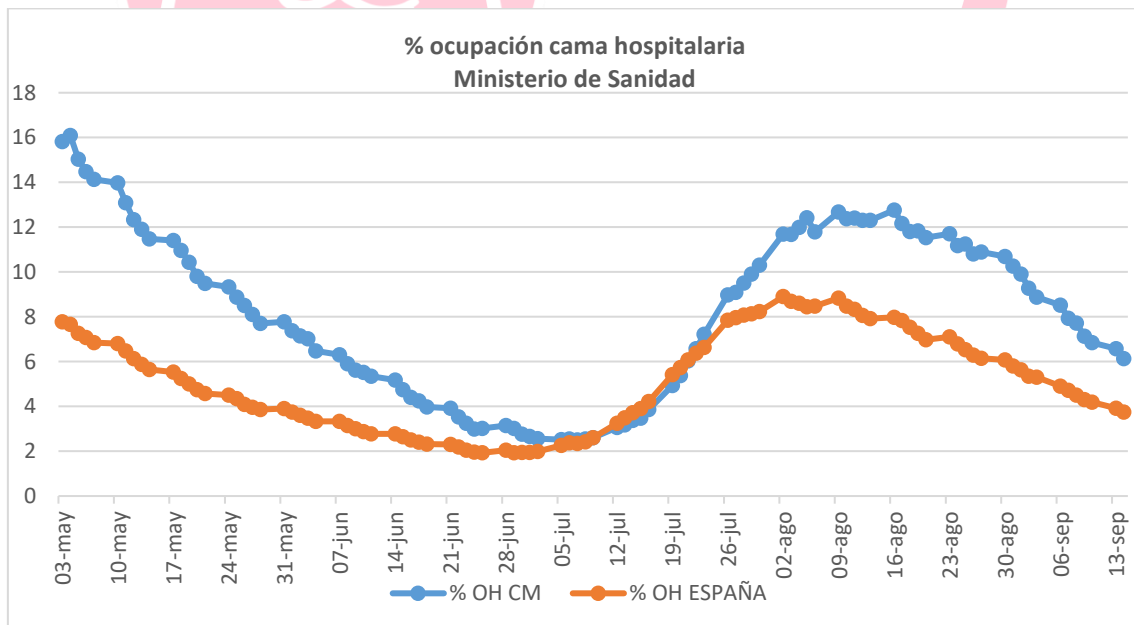

El porcentaje de ocupación de cama hospitalaria se sitúa en el **6,13%**, **la más alta de toda España**, por detrás de Melilla (7,69%). Actualmente, se sitúa en **riesgo medio**.

En la última semana el porcentaje de ocupación de cama hospitalaria **se ha reducido un 22,7%**, un porcentaje mayor al de la **media nacional (20,8%)**. **La reducción ha sido mayor que en la semana anterior (22%)**.

PACIENTES INGRESADOS EN LA UCI

Actualmente se encuentran ingresados **257** pacientes en las unidades de críticos por la COVID en los hospitales madrileños. Es la segunda comunidad que mantiene más pacientes ingresados en las unidades de críticos, superando a Cataluña que hasta esta semana había sido la comunidad con mayor ocupación.

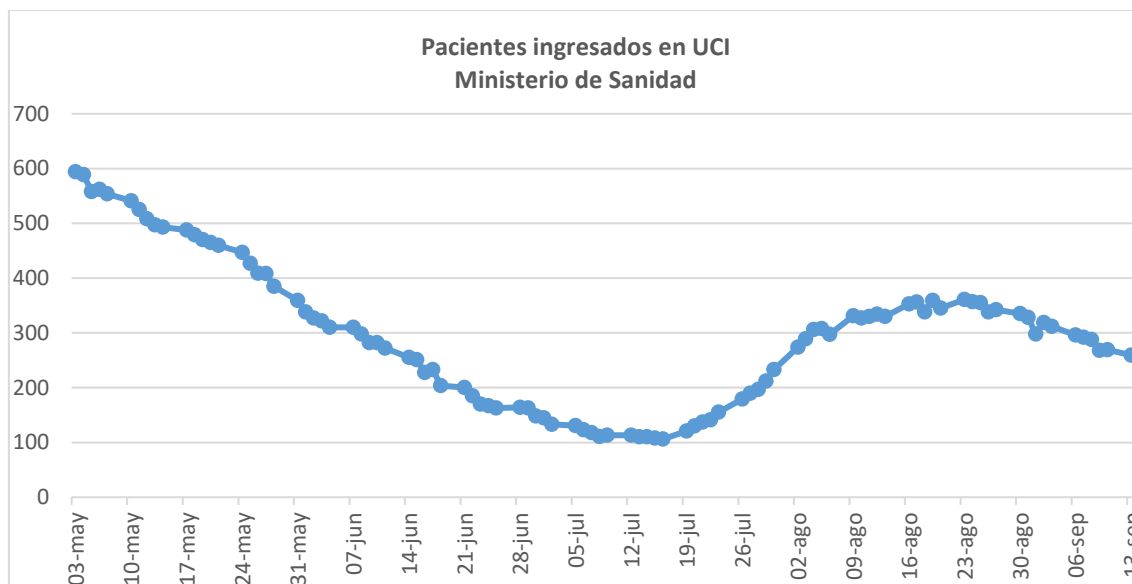

Durante la última semana el número de pacientes ingresados se ha reducido un **12%** (35 pacientes). **Por encima de la reducción registrada la semana anterior** (3,4% y 10 pacientes).

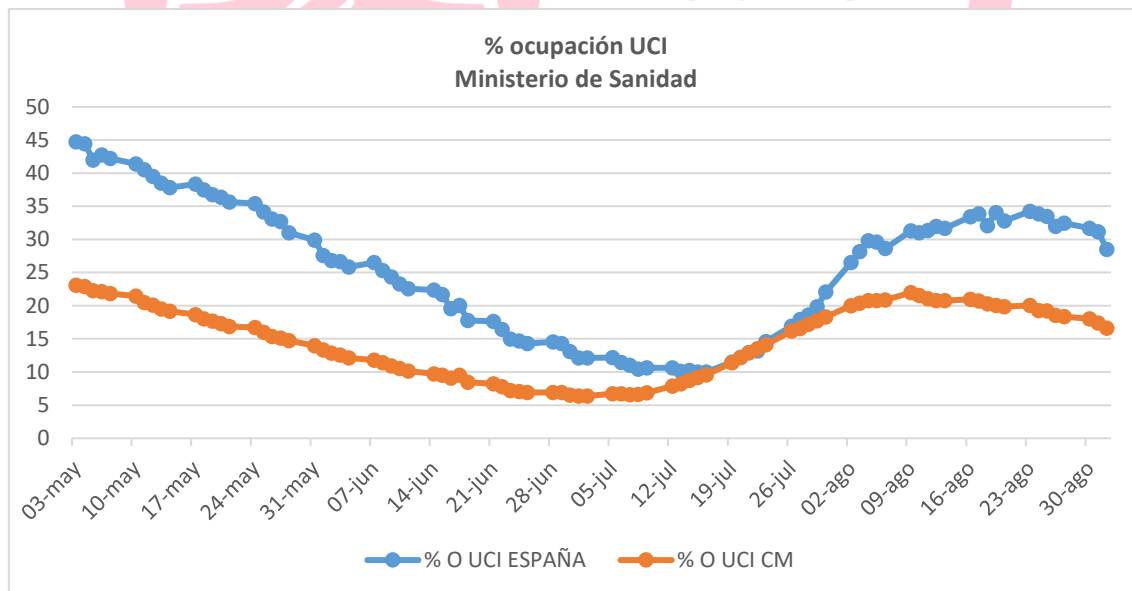

El porcentaje de ocupación en unidades de críticos se sitúa en el **23,88%**, el más alto de toda España.

La Comunidad de Madrid se ha mantenido en riesgo extremo desde las primeras semanas de la pandemia en 2020 **hasta el 9 de junio de 2021**. Posteriormente, el **2 de agosto de 2021**, ha vuelto a encontrarse **en riesgo extremo hasta el 9 de septiembre**.

En la última semana el porcentaje de ocupación en las unidades de críticos **se ha reducido en un 13,6%, la semana anterior lo hizo en un 6,4%, por debajo de la media nacional** que lo ha hecho en un 15,8%.

FALLECIMIENTOS.

En la Comunidad de Madrid se han registrado **16.011** fallecimientos por la COVID en los hospitales.

Es la comunidad autónoma en la que se han registrado más fallecimientos por la COVID, registrando una tasa de los mismos (1,8) superior a la media (1,7).

La Comunidad de Madrid continúa siendo la comunidad en la que se registra un mayor número de fallecimientos semanales. En los últimos 7 días se han producido **37** fallecimientos, **una reducción del 37,9%** respecto a la semana anterior (19 defunciones menos), la semana anterior se incrementó en un 18,6%. La media nacional redujo el número de fallecimientos en un **13,3%**.

SEGUIMIENTOS DOMICILIARIOS EN ATENCIÓN PRIMARIA

En la última semana se han realizado **3.670** nuevos seguimientos domiciliarios de pacientes COVID en atención primaria, un **26,4% menos** que en la anterior semana.

Continúa disminuyendo el número de seguimientos domiciliarios, por lo que urge recuperar la asistencia presencial en atención primaria y reiniciar los seguimientos de los enfermos crónicos.

VACUNACIÓN

Han comenzado a cerrarse vacunódromos como el estadio Wanda Metropolitano. El SUMMA 112 ya no coordina la vacunación en el Hospital Enfermera Isabel Zendal.

Según los datos registrados por la Comunidad de Madrid durante la semana del 4 al 14 de septiembre:

- **No consta que se hayan recibido nuevas dosis:**

La semana pasada la diferencia entre el número de dosis recibidas y las administradas era de 1.573.341, un excedente que ha llevado a que durante esta semana no se haya recibido, según los datos que facilita la propia Comunidad de Madrid, ninguna dosis, al contrario, respecto a los datos del 7 de septiembre, las estadísticas reflejan 6.100 dosis menos, correspondientes, como viene siendo habitual a vacunas de AstraZeneca.

Durante la anterior semana se recibieron 364.950 dosis.

Siguen disminuyendo las dosis administradas.

Durante la última semana se han administrado 176.888 dosis, 90.888 dosis menos que la semana anterior (33,9%).

Según el tipo de vacuna, se han administrado:

- 175.417 de vacunas ARN (Pfizer y Moderna) 48.866 primeras dosis y 126.551 segundas dosis
- 903 dosis de AstraZeneca, 2 primeras dosis y 901 segundas dosis.

- 568 dosis únicas de Janssen

Según los datos hasta el 14 de septiembre del Ministerio de Sanidad, durante la última semana:

- **No se ha recibido ninguna dosis durante la última semana**

La semana anterior se entregaron 364.950 dosis

- **Se reducen las dosis administradas**

La CM ha administrado un total de **9.414.293 dosis**, **161.682 dosis** en la última semana, un **71,4%** menos que en la semana anterior (269.424 dosis).

- **El porcentaje de dosis administradas sobre entregadas es menor (86,8%) la semana anterior fue del 85,3%**, siendo la **segunda comunidad autónoma con menor porcentaje**, por detrás de Baleares (81,8%).
- A **5.212.747** madrileños se les ha administrado la primera dosis, el **76,9%** de la población total de la Comunidad. Es la **cuarta comunidad autónoma con el porcentaje más bajo** de toda España, **por detrás de Baleares (71,4%), Cataluña (74,6%) y Canarias (75,8%)**.
- A **4.880.315** madrileños se les ha administrado la pauta completa de la vacunación, el **72%** de la población total, siendo la segunda comunidad autónoma con el porcentaje más bajo, por detrás de Cataluña (71,3%) y la última en conseguir el objetivo inicial del 70% de inmunización, alcanzado el 7 de septiembre.

