



INFORME SITUACIÓN EPIDEMIOLÓGICA Y ASISTENCIAL EN LA COMUNIDAD DE MADRID

COVID-19

8 DE SEPTIEMBRE 2021

RESUMEN

Se continúa con la mejora en todos los indicadores, no obstante, la Comunidad de Madrid registra en todos ellos peores datos que la media nacional.

Respecto a la semana anterior, los contagios registrados han disminuido un 34,7%, la incidencia acumulada un 27,8%, el número de pacientes ingresados un 19,7%, el porcentaje de ocupación hospitalaria un 22%, los pacientes ingresados en la Unidades de Críticos un 3,4% y el porcentaje de ocupación de estas unidades un 6,4%.

A destacar la disminución en la positividad de las pruebas diagnósticas (61,7%), lo que ha permitido que a pesar de que se hayan realizado más pruebas diagnósticas (3,3%), el número de contagios haya disminuido (34,7%).

Desde el 31 de agosto se ha abandonado la zona de riesgo extremo para la incidencia acumulada a 14 días, actualmente en riesgo alto.

La Comunidad de Madrid es la comunidad con el porcentaje de ocupación de cama hospitalaria y de UCI más alto de toda España y la única con Cataluña que se encuentra en riesgo extremo por la ocupación de sus Ucis.

En cuanto a los fallecimientos, aunque se han reducido, respecto a la semana anterior, la Comunidad de Madrid se mantiene como la comunidad en la que se registran más fallecimientos, tanto semanales como durante toda la pandemia.

Respecto a la vacunación la Comunidad de Madrid continúa a la cola, se han incrementado las dosis recibidas, las dosis administradas y el excedente de las mismas.

Respecto al porcentaje de población inmunizada, las Comunidad de Madrid sigue estando a la cola, la última en porcentaje de población con pauta completa y la antepenúltima en población con al menos una dosis.

La Comunidad de Madrid ha sido la última comunidad, excepto Ceuta y Melilla, en alcanzar el 70% de población inmunizada.

Cuadro resumen indicadores de riesgo

INDICADORES PARA LA VALORACIÓN DEL RIESGO

INDICADOR	C. de Madrid		Media España	
	Valor	RIESGO	Valor	RIESGO
Incidencia acumulada de casos diagnosticados en 14 días	171,65	ALTO	150,37	ALTO
Incidencia acumulada de casos diagnosticados en 7 días	65,62	MEDIO	56,07	MEDIO
Positividad global de las pruebas diagnósticas por semana	6,43	BAJO	6,31	BAJO
Ocupación de camas de hospitalización por casos de COVID-19	7,72	MEDIO	4,51	BAJO
Ocupación de camas de cuidados críticos por casos de COVID-19	26,69	EXTREMO	14,36	MEDIO

Todos los valores de la Comunidad de Madrid se sitúan por encima de la media nacional. Las principales diferencias se encuentran en la ocupación de cama hospitalaria y Uci, sólo este último indicador se sitúa en riesgo extremo. La incidencia Acumulada a 14cdías abandonó el riesgo extremo el 31 de agosto.

PRUEBAS DIAGNÓSTICAS

Durante la última semana se han realizado **115.479 pruebas diagnósticas**. Es la segunda comunidad que más pruebas diagnósticas realiza, después de Cataluña (148.311).

Durante la última semana el número de pruebas diagnósticas semanales se **ha incrementado un 3,3% (3.685 pruebas diagnósticas más)**, en la **semana anterior disminuyó un 8,1%** (9.832 pruebas diagnósticas).

La Tasa de pruebas diagnósticas por cada 100.000 habitantes se ha incrementado hasta las **1.733,04 pruebas diagnósticas por cada 100.000 hab.**, por encima de la media nacional (**1.439,10**). Es la sexta comunidad con la tasa más alta.

El **porcentaje de positividad** de las pruebas es de **6,43%**, la duodécima más alta, por encima de la media nacional (**6,31%**). **Lo que se corresponde con un nivel de riesgo bajo.**

Durante la última semana el porcentaje de positividad **ha disminuido un 61,7%**, la anterior semana disminuyó un **12,6%**.

CONTAGIOS

Desde el inicio de la pandemia se han diagnosticado **882.120** casos de la COVID en la Comunidad de Madrid.

Durante la última semana se han diagnosticado **4.449** casos, **2.368** casos **menos** que en la semana anterior, lo que supone una **reducción del 34,7%**.

Por tramos de edad la evolución ha sido la siguiente:

Casos últimos 7 días

Edad	23 al 29 agosto	Del 30 de agosto al 5 de septiembre	Diferencia	%
De 0 a 14	1.540	1.086	-454	-29,5
De 15 a 24	1.068	697	-371	-34,7
De 25 a 44	2.393	1.614	-779	-32,6
De 45 a 64	1.759	1.276	-483	-27,5
Más de 65	1.150	813	-337	-29,3

Fuente: Informe epidemiológico semanal de la Comunidad de Madrid

El mayor número de casos se sigue registrando en el tramo de edad de 25 a 44 años y entre 45 y 64. Son estos tramos de edad los que precisamente más se están reduciendo. El tramo de 15 a 24 años ha pasado de ocupar el segundo puesto al sexto y último puesto. El tramo de edad de 0 a 14 años ocupa el tercer lugar, este tramo precisamente es el que engloba a más madrileños sin vacunar porque todavía no se ha aprobado una vacuna para los menores de 12 años.

Siguen siendo alto el número de casos entre los mayores de 65 años.

INCIDENCIA ACUMULADA

La incidencia acumulada de los últimos 14 días se sitúa en **171,65** casos por cada 100.000 habitantes, **por encima de la media nacional (150,37 casos por cada 100.000 habitantes)**. El **pasado 31 de agosto consiguió descender de los 250 casos por cada 100.000 habitantes**, abandonando así la situación de riesgo extremo, actualmente en riesgo alto. Es la undécima comunidad autónoma con la incidencia más alta.

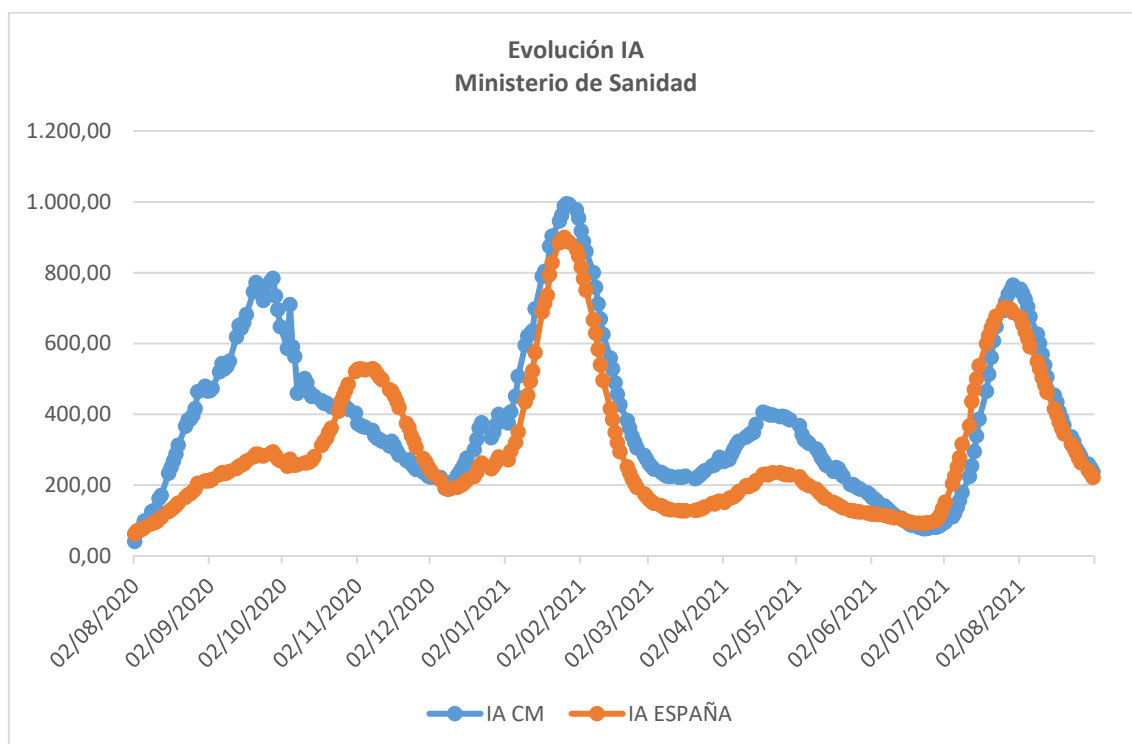

Por grupos de edad:

IA en los últimos 14 días por grupos de edad

Edad	1 de septiembre	8 de septiembre	Diferencia	% Incremento
< 11	290,92	187,08	-103,84	-53,4
De 12 a 19	349,93	241,06	-108,87	-48,8
De 20-29	313,68	185,01	-128,67	-58,7
De 30-39	261,05	146,81	-114,24	-61,5
De 40 a 49	206,95	140,5	-66,45	-49,8
De 50 a 59	177,02	117,57	-59,45	-51,3
De 60 a 69	171,33	103,24	-68,09	-57,4
De 70 a 79	136,86	101,67	-35,19	-43,4
>80	272,16	149,36	-122,8	-62,8

Fuente: Ministerio de Sanidad

El tramo de edad de 12 a 19 años es el que registra las incidencias más altas, mientras que en el que más se reducen es el de mayores de 80 años y de 30 a 30 años.

Actualmente la Comunidad de Madrid se encuentra en **riesgo alto** para este indicador **desde el 31 de agosto de julio**, la **media nacional comenzó un día antes, el 30 de agosto a situarse en ese mismo nivel de riesgo**. Desde el 2 de agosto se vienen registrando disminuciones de la IA en la Comunidad de Madrid y desde el 27 de julio en la media nacional.

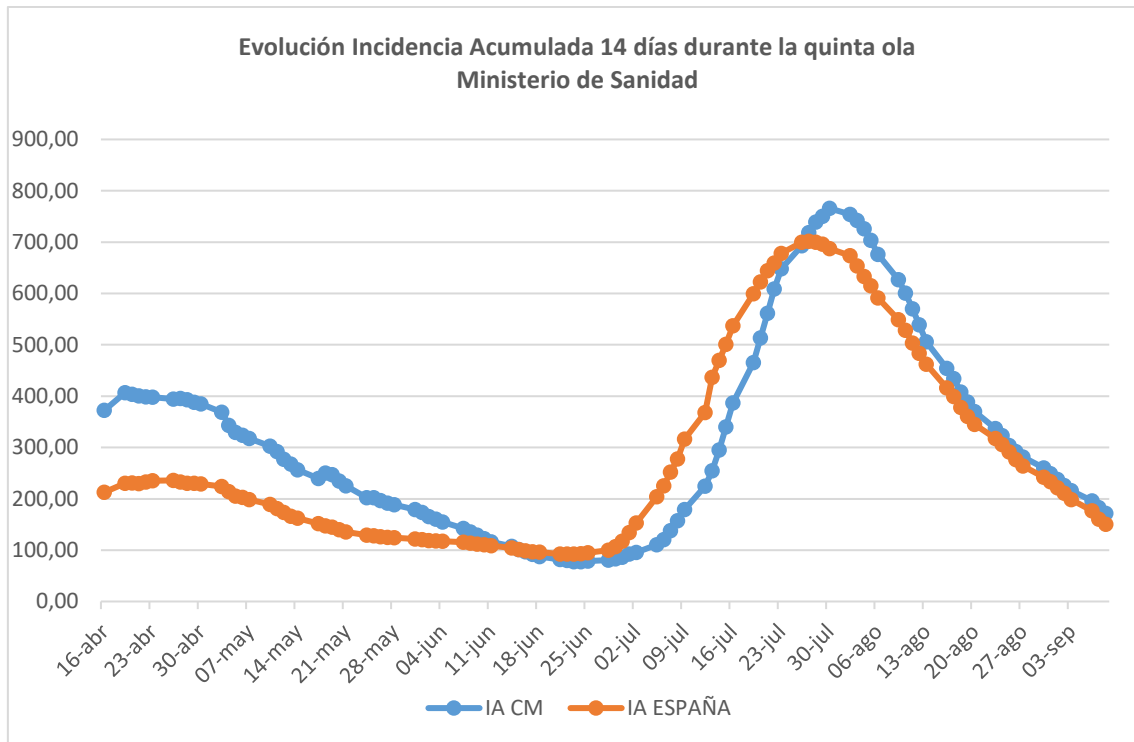

Durante la última semana la incidencia acumulada se ha **reducido un 27,8%** (-66,24 casos por cada 100.00 habitantes), por su parte, la media nacional ha reducido la IA un **32,2%** (-71,39 casos por cada 100.000 habitantes).

Por municipios

Los municipios de más de 50.000 habitantes representan el 85,7% de la población de la Comunidad de Madrid, 5.810.221 habitantes.

Distritos de Madrid Capital:

- El distrito de Villaverde registra la mayor incidencia acumulada, 294,74 casos por cada 100.000 habitantes.
- El distrito de Chamberí registra la menor incidencia acumulada (100,83 casos por cada 100.000 hab.).
- De los 21 distritos de Madrid Capital, 7 se sitúan por encima de la media de la Comunidad: Villaverde, Usera, Puente de Vallecas, Carabanchel, Villa de Vallecas, Vicálvaro y Latina.
- 4 distritos se mantienen con incidencias superiores a los 250 casos por cada 100.000 habitantes, riesgo extremo: Villaverde, Usera, Puente de Vallecas y Carabanchel.
- Todos los distritos han reducido su incidencia durante la última semana.

IA en los últimos 14 días

Distritos	Casos 7 septiembre	Casos 31 de agosto	dif.	Tasa Incidencia 7 de septiembre	Tasa Incidencia 31 de agosto	dif.
Madrid-Villaverde	455	560	-105	294,74	362,76	-68,02
Madrid-Usera	401	565	-164	280,28	394,9	-114,62
Madrid-Puente de Vallecas	665	894	-229	276,04	371,1	-95,06
Madrid-Carabanchel	656	810	-154	252,09	311,28	-59,19
Madrid-Villa de Vallecas	264	312	-48	230,66	272,6	-41,94
Madrid-Vicálvaro	163	214	-51	220,26	289,17	-68,91
Madrid-Latina	475	661	-186	196,16	272,97	-76,81
Madrid-Arganzuela	250	299	-49	160,62	192,1	-31,48
Madrid-Tetuán	255	387	-132	158	239,79	-81,79
Madrid-Moratalaz	149	197	-48	155,91	206,14	-50,23
Madrid-San Blas – Canillejas	249	383	-134	154,5	237,64	-83,14
Madrid-Centro	211	283	-72	150,15	201,39	-51,24
Madrid-Ciudad Lineal	328	478	-150	149,16	217,38	-68,22
Madrid-Moncloa-Aravaca	178	200	-22	146,3	164,39	-18,09
Madrid-Retiro	161	169	-8	133,77	140,41	-6,64
Madrid-Fuencarral-El Pardo	332	431	-99	132,85	172,46	-39,61
Madrid-Barajas	64	71	-7	128,04	142,05	-14,01
Madrid-Hortaleza	243	299	-56	125,76	154,74	-28,98
Madrid-Salamanca	182	222	-40	123,11	150,16	-27,05
Madrid-Chamartín	167	228	-61	113,18	154,52	-41,34
Madrid-Chamberí	142	241	-99	100,83	171,12	-70,29

En los municipios de más de 50.000 habitantes

- 10 de los 19 municipios superan la media de Incidencia acumulada de la Comunidad: Parla, Getafe, Aranjuez, Colmenar Viejo, Arganda del Rey, Alcalá de Henares, Torrejón de Ardoz, Fuenlabrada, Collado Villalba y Móstoles.
- El municipio con la incidencia acumulada más alta es Parla (387,32 casos por cada 100.000 habitantes).
- El municipio con menor incidencia acumulada es Boadilla del Monte (125,15 casos por cada 100.000 habitantes).
- 2 de los 19 municipios tienen una tasa de incidencia superior a los 250 casos por cada 100.000 habitantes, riesgo extremo: Parla y Getafe
- Todos los municipios han disminuido su incidencia respecto a la semana anterior.

IA en los últimos 14 días

Municipios	Casos 7 septiembre	Casos 31 de agosto	dif.	Tasa Incidencia 7 septiembre	Tasa Incidencia 31 de agosto	dif.
Parla	517	679	-162	387,32	508,68	-121,36
Getafe	463	560	-97	250,03	302,41	-52,38
Aranjuez	141	197	-56	233,71	326,53	-92,82
Colmenar Viejo	121	156	-35	232,97	300,36	-67,39
Arganda del Rey	128	180	-52	225,84	317,58	-91,74
Alcalá de Henares	446	614	-168	225,75	310,79	-85,04
Torrejón de Ardoz	287	384	-97	216,03	289,04	-73,01
Fuenlabrada	418	604	-186	214,89	310,52	-95,63
Collado Villalba	126	179	-53	195,72	278,05	-82,33
Móstoles	392	558	-166	186,39	265,32	-78,93
Leganés	341	454	-113	178,43	237,55	-59,12
Coslada	145	204	-59	178,15	250,64	-72,49
Alcorcón	303	399	-96	175,77	231,46	-55,69
Alcobendas	201	252	-51	169,74	212,81	-43,07
Majadahonda	117	129	-12	162,15	178,78	-16,63
San Sebastián de los Reyes	143	208	-65	156,76	228,01	-71,25
Las Rozas de Madrid	125	169	-44	130,06	175,83	-45,77
Pozuelo de Alarcón	110	175	-65	126,2	200,77	-74,57
Boadilla del Monte	71	85	-14	125,15	149,82	-24,67

PACIENTES INGRESADOS

Actualmente se encuentran ingresados **1.161** pacientes por la COVID en los hospitales madrileños, siendo **la comunidad que mantiene más pacientes ingresados**.

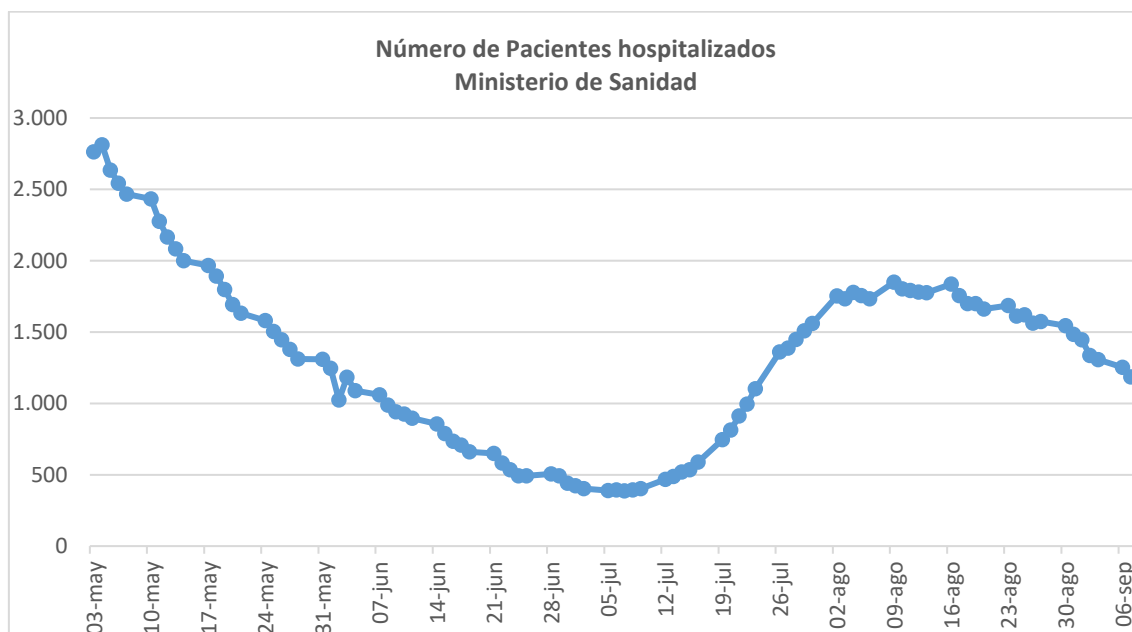

Durante la última semana el número de los **pacientes ingresados** ha disminuido un **19,7% (285 pacientes)**, por lo que se incrementado el ritmo de desocupación de la semana anterior (**4,6% y 78 pacientes**).

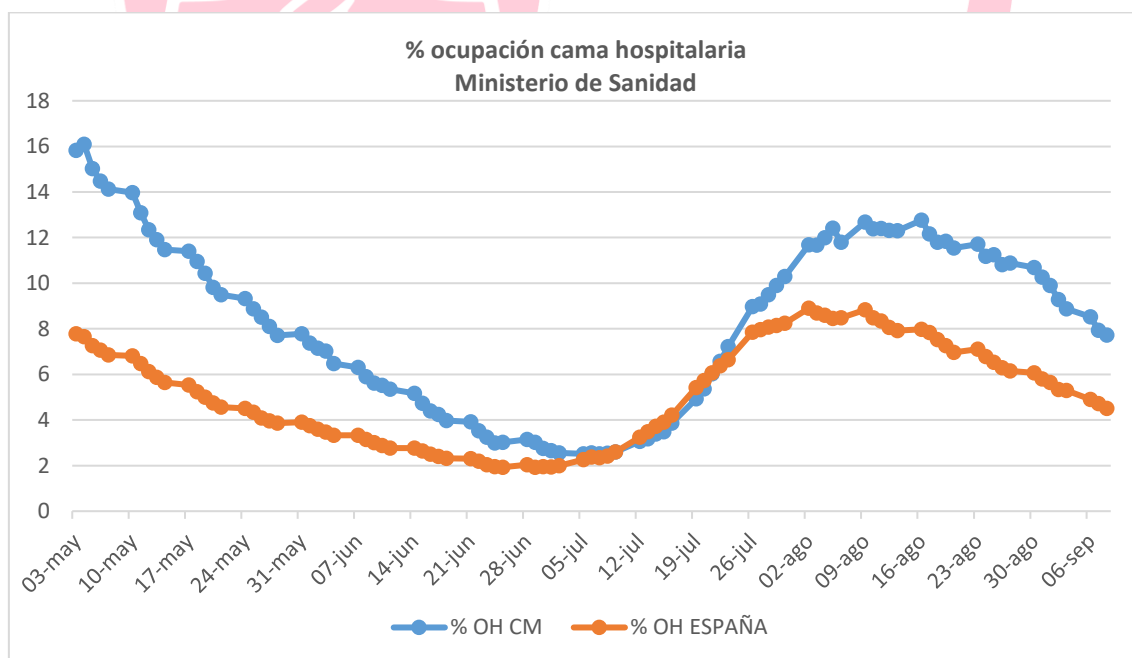

El porcentaje de ocupación de cama hospitalaria se sitúa en el **7,72%**, **la más alta de toda España**, por detrás de Melilla (9,34%). Actualmente, se sitúa en **riesgo medio**.

En la última semana el porcentaje de ocupación de cama hospitalaria **se ha reducido un 22%**, un porcentaje mayor al de la **media nacional (20%)**. **La reducción ha sido mayor que en la semana anterior (13,6%)**.

PACIENTES INGRESADOS EN LA UCI

Actualmente se encuentran ingresados **288** pacientes en las unidades de críticos por la COVID en los hospitales madrileños. Es la segunda comunidad que mantiene más pacientes ingresados en las unidades de críticos, por detrás de Cataluña (297), en las últimas semanas se ha reducido la diferencia con esta comunidad.

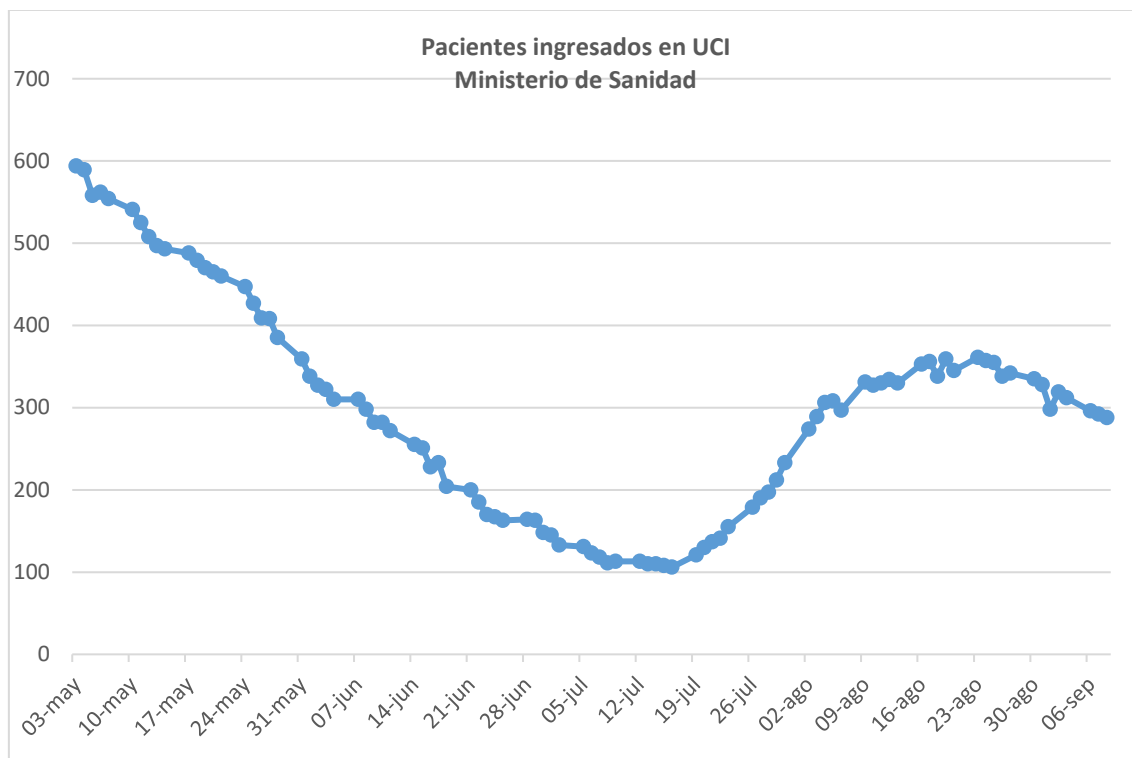

Durante la última semana el número de pacientes ingresados se ha reducido un **3,4%** (10 pacientes). **Por debajo de la reducción registrada la semana anterior** (5% y 17 pacientes).

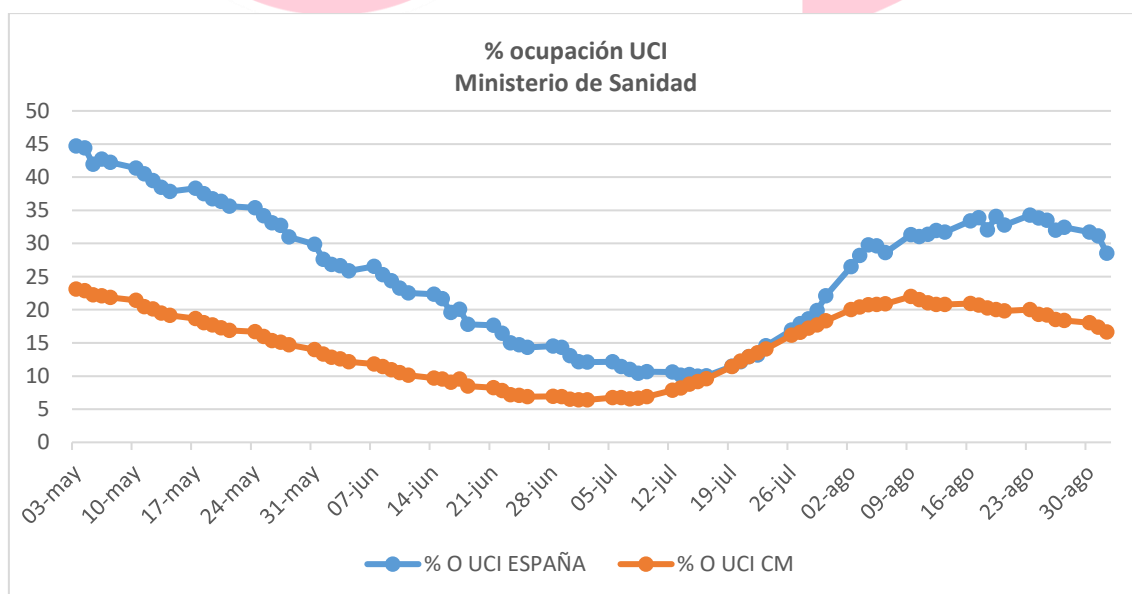

El porcentaje de ocupación en unidades de críticos se sitúa en el **26,69%**, el más alto de toda España.

La Comunidad de Madrid se ha mantenido en riesgo extremo desde las primeras semanas de la pandemia en 2020 hasta el 9 de junio de 2021. Posteriormente, el 2 de agosto de 2021, ha vuelto a encontrarse en riesgo extremo, actualmente todavía se encuentra en este nivel de riesgo.

En la última semana el porcentaje de ocupación en las unidades de críticos se ha reducido en un 6,4%, la semana anterior lo hizo en un 13,5%, por debajo de la media nacional que lo ha hecho en un 13,7%.

FALLECIMIENTOS.

En la Comunidad de Madrid se han registrado 15.953 fallecimientos por la COVID en los hospitales.

Es la comunidad autónoma en la que se han registrado más fallecimientos por la COVID, registrando una tasa de los mismos superior a la media.

La Comunidad de Madrid continúa siendo la comunidad en la que se registra un mayor número de fallecimientos semanales. En los últimos 7 días se han producido 48 fallecimientos, una reducción del 18,6% respecto a la semana anterior (11 defunciones), la semana anterior se incrementó en un 168%. La media nacional redujo el número de fallecimientos en un 16,7%.

SEGUIMIENTOS DOMICILIARIOS EN ATENCIÓN PRIMARIA

En la última semana se han realizado 4.986 6.574 nuevos seguimientos domiciliarios de pacientes COVID en atención primaria, un 24,2% menos que en la anterior semana (1.588 nuevos seguimientos domiciliarios menos).

Debido al descenso de la positividad, a pesar de haberse incrementado el número de pruebas diagnósticas, el número de contagios se ha reducido, y por ello, también el número de seguimientos diarios.

VACUNACIÓN

Según los datos registrados por la Comunidad de Madrid durante la semana del 1 al 8 de septiembre:

- **Se incrementa el número de dosis recibidas:**
 - Se han recibido 364.950. dosis, lo que supone una reducción del 19,1% respecto a la semana anterior, 58.480 dosis más. Se han devuelto 6.100 dosis de AstraZeneca.
 - Todas las dosis recibidas son vacunas ARN (Pfizer y Moderna).
- **Se incrementan las dosis administradas.**
 - Se han administrado 258.103 dosis, un 20,9% más que la semana anterior, 44.554 dosis más
 - Según los datos que presenta la Comunidad de Madrid se han administrado más dosis de AstraZeneca (1.312.529) que las que se han recibido (1.220.900).
- **Continúan disminuyendo las primeras dosis y aumentan las segundas dosis:**
 - Se administraron 77.849 primeras dosis, la semana anterior fueron 92.018 dosis.

- **Se administraron 179.721 segundas dosis, la semana anterior fueron 120.517 dosis.**
- Se administraron 533 dosis únicas de Janssen, la semana anterior fueron 1.014 dosis.
- **Se incrementa la diferencia entre las vacunas recibidas y las administradas**
 - Esta semana el **excedente es de 1.529.377 dosis**, la semana anterior fue de **1.422.530**, lo que supone un incremento del **7,5% (106.847dosis)**, a pesar del **incremento en las dosis administradas.**
 - La distribución del excedente es la siguiente:
 - **1.472.187 dosis** de Pfizer y Moderna
 - **148.819** de Janssen.
 - **-91.629 dosis** de AstraZeneca

Según los datos hasta el 7 de septiembre del Ministerio de Sanidad, durante la última semana:

- **Se incrementa el número de dosis recibidas (datos actualizados a 8 de septiembre)**
 - La CM ha recibido en total de **10.850.729 dosis**, **364.950 dosis** en la última semana, **un 19,1% más** que la anterior semana.
- **Se incrementa las dosis administradas**
 - La CM ha administrado un total de **9.031.012 dosis**, **259.593 dosis** en la última semana, **un 51,4% más** que en la semana anterior (**171.498 dosis**).
- **Se incrementa la diferencia entre las dosis entregadas y las administradas**
 - Actualmente la diferencia es de **1.560.124 dosis**, **más que en la anterior semana en las que la diferencia fue de 1.454.767**, lo que supone un incremento del **7,2%**.
- **El porcentaje de dosis administradas sobre entregadas es menor (85,6%) la semana anterior fue del 86,1%**, siendo la **segunda comunidad autónoma con menor porcentaje**, por detrás de Baleares (83,1%).
- A **5.172.233** madrileños se les ha administrado la primera dosis, el **76,3%** de la población total de la Comunidad. Es la **tercera comunidad autónoma con el porcentaje más bajo** de toda España, **por detrás de Baleares (71%) y Cataluña (73,9%)**.
- A **4.785.450** madrileños se les ha administrado la pauta completa de la vacunación, el **70,6%** de la población total, siendo la comunidad autónoma por el porcentaje más bajo y la última en conseguir el objetivo inicial del 70% de inmunización, alcanzado el 7 de septiembre.