

## **PARTE DE SEGUIMIENTO DEL CORONAVIRUS EN LA COMUNIDAD DE MADRID**

### **DURANTE EL ESTADO DE ALARMA**

**17/04/2020**

#### **SECRETARIA DE POLÍTICAS SOCIALES Y SECTOR PÚBLICO**

Los primeros casos de COVID-19 fueron notificados en España el 31 de enero. En la Comunidad de Madrid los primeros casos se notificaron el 26 de febrero de 2020.

El Estado de Alarma fue declarado por el Gobierno el 14 de marzo de 2020. Se han producido dos prórrogas, la primera concluye el 11 de abril y la segunda el 26 de abril, esta última se aprobó por el Congreso el 9 de abril.

Del 30 de marzo al 9 de abril se amplió el número de trabajadores confinados en sus hogares, limitándose la movilidad a sólo aquellos que prestaran servicios esenciales. Este informe incluye el periodo completo de confinamiento y su evolución.

La fuente estadística utilizada son los informes de actualización que realiza el Centro de Coordinación de Alertas y Emergencia Sanitarias del Ministerio de Sanidad. La actualización de los gráficos y datos recogidos en el informe se refieren a los registrados **a las 21 horas del día anterior a su emisión.**

**El 17 de abril el Ministerio de Sanidad ha publicado la Orden SND/352/2020, de 16 de abril, por la que se modifica la Orden SND/234/2020, de 15 de marzo, sobre adopción de disposiciones y medidas de contención y remisión de información al Ministerio de Sanidad ante la situación de crisis sanitaria ocasionada por el COVID-19.**

Esta Orden está vigente desde el 17 de abril, por lo que los datos facilitados hasta el momento sufrirán modificaciones:

En cuanto al número de casos positivos, a partir de ahora se confirmarán los casos positivos y la modalidad de diagnóstico (PCR o test de anticuerpos).

En cuanto a la capacidad asistencial, se indicarán el número de camas disponibles, incluirán todas las habilitadas y se diferenciará la ocupación por COVID-19 u otras patologías. Así mismo se ha de especificar si la hospitalización se realiza con necesidad de respirador.

En cuanto a los fallecimientos se contabilizará la totalidad de los mismos, independientemente donde hayan tenido lugar.

En cuanto a las necesidades, hay que especificar las existencias de EPIs y de profesionales.

Estos cambios se irán viendo en los siguientes partes.

**POSITIVOS NOTIFICADOS**

Se han registrado **51.993** casos positivos, se siguen incrementando los casos (**1.299**). El día 6 de abril llegó la partida de test rápidos a la Comunidad de Madrid. La presidenta de la Comunidad de Madrid ha anunciado que comenzará a realizarse a sanitarios, bomberos, agentes y profesionales de las residencias. Así como a sus familiares. Continuarán a mayores, personas inmunodeprimidas y de ahí al resto de la población. Se realizarán 5.000 test rápidos (de anticuerpos) para el estudio de seroprevalencia del Ministerio de Sanidad.

Según informa la Consejería de Sanidad hasta el 13 de abril 5.284 profesionales han obtenido un PCR positivo.



El crecimiento diario ha sido de **1.299 notificaciones**, lo que supone un incremento respecto al número de casos diario registrado el día anterior (1.168). Estos datos pueden estar reflejando la mayor realización de test, consecuencia del estudio de seroprevalencia y PCR



El porcentaje de crecimiento (**2,6%**). Se produce un incremento del crecimiento porcentual registrado el día anterior (**2,4%**).

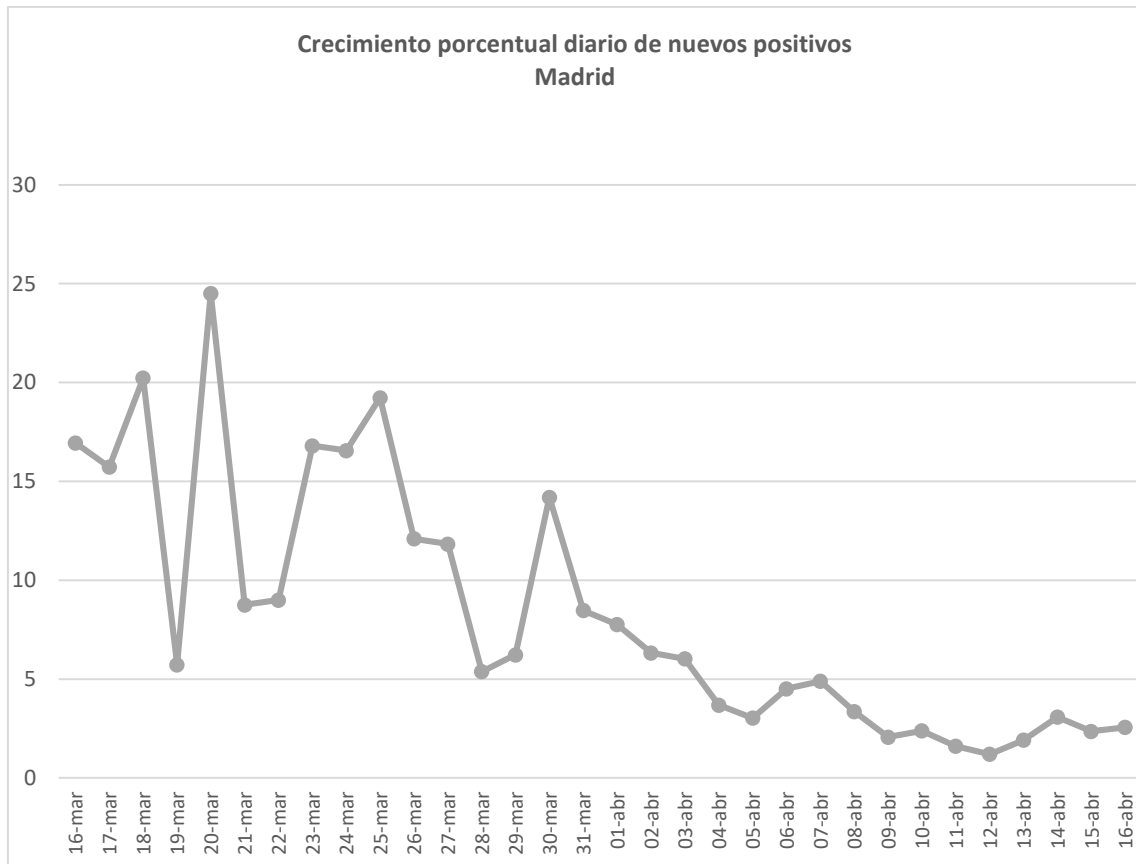

### FALLECIMIENTOS

El número total de fallecimientos registrados es de **7.007**, se incrementa en **130** pacientes respecto al día anterior. A fecha 13 de abril, 616 personas habían sido halladas muertas en sus domicilios y 4 en la vía pública. Por último, a esa misma fecha, 2.820 habían fallecido en las residencias de mayores. **Próximamente el número de fallecimientos sufrirá incrementos, ya que el Ministerio ha establecido que estos incluyan todos los que se produzcan, independientemente del lugar donde se haya producido y no como hasta ahora que sólo incluía los de los centros hospitalarios.**

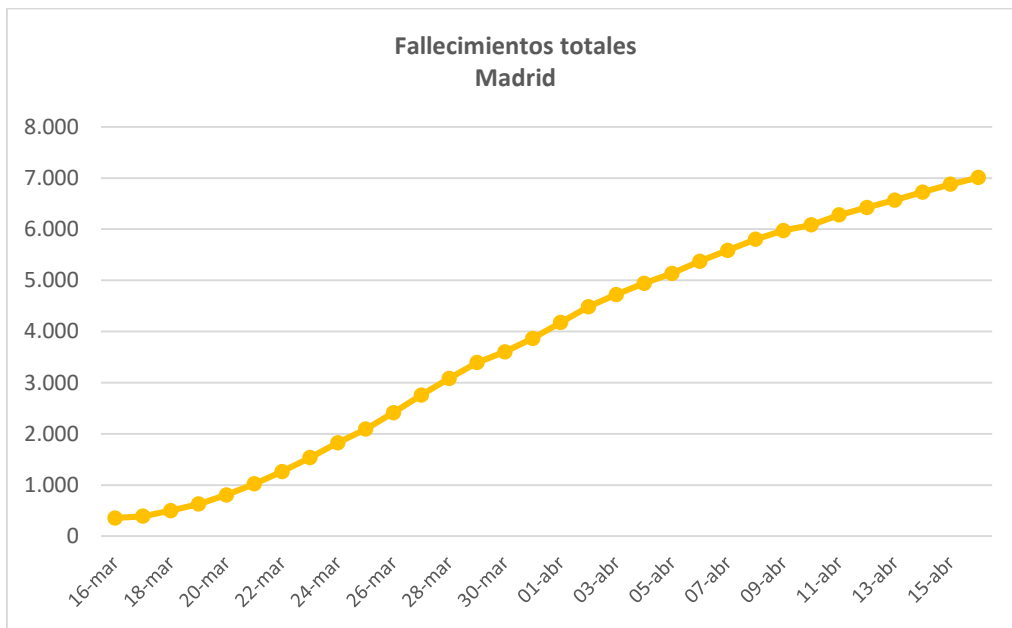

El crecimiento diario de fallecimientos (**130**), es más bajo al número de fallecimientos registrados el día anterior (153). Es el **segundo valor más bajo, desde el 19 de marzo.**



El porcentaje de crecimiento (**1,9%**) es inferior respecto al registrado día anterior (2,3%). **Es el menor crecimiento porcentual diario igualando al registrado el 10 de abril.**

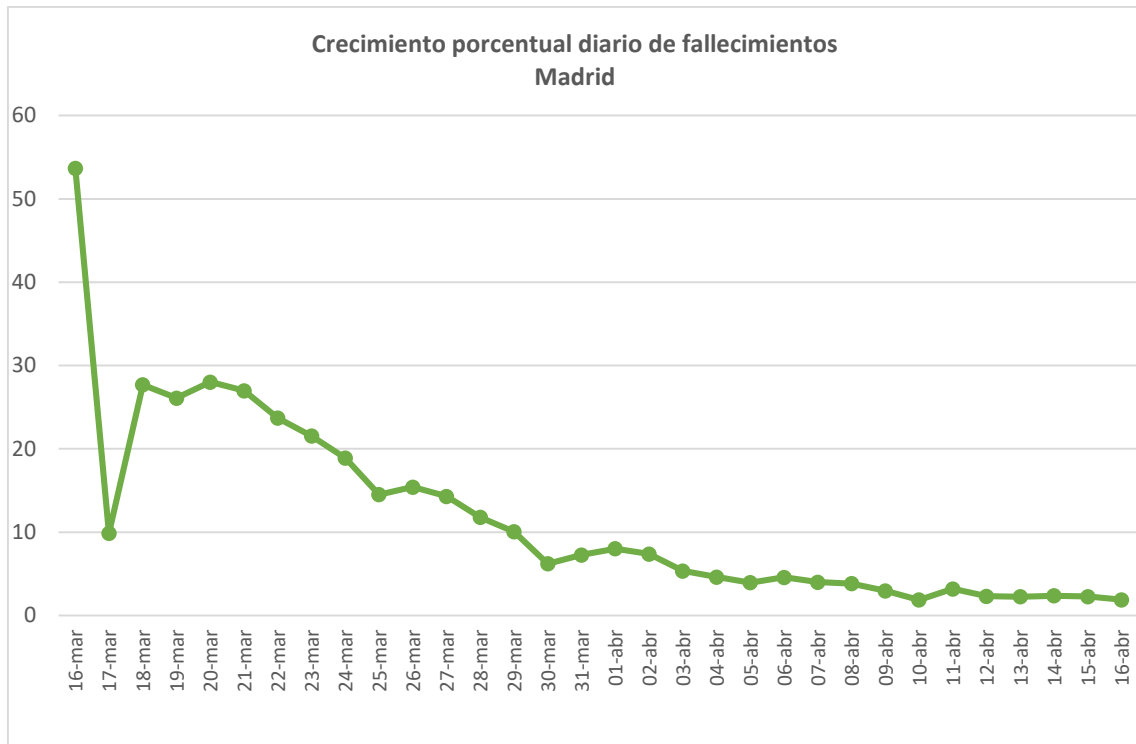

### PACIENTES INGRESADOS

Desde el 1 de abril los datos que se facilitan son de prevalencia. El número de pacientes ingresados asciende a **9.141**, lo que supone la **décima quinta reducción consecutiva de la ocupación de camas hospitalaria**. Respecto al día anterior la reducción ha sido de **512** pacientes. El punto de inflexión se produjo el día 1 de abril.

Lo que refleja esta gráfica hasta el 1 de abril son los ingresos totales, desde el 1 de abril son los pacientes que permanecen ingresados.

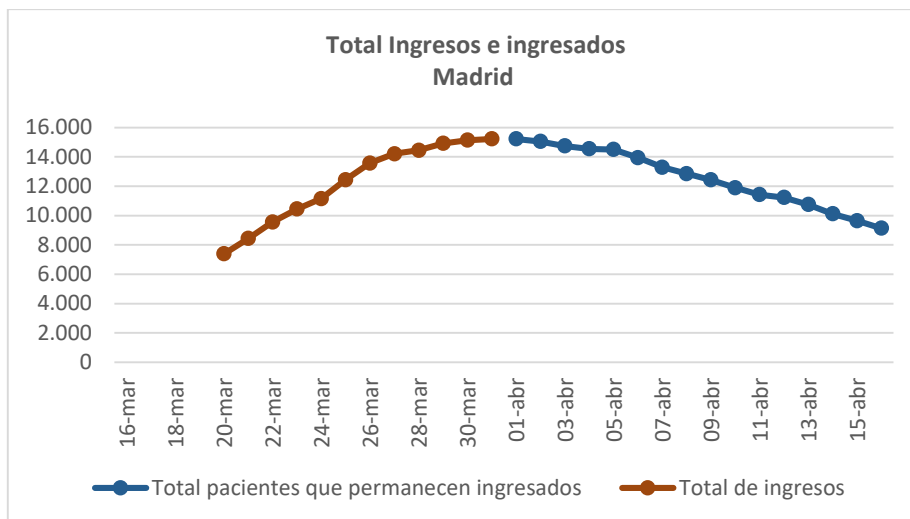

Hasta el 1 de abril esta estadística indicaba el número de hospitalizaciones diarias, a partir del 1 de abril indica la diferencia de pacientes, respecto al día anterior, que permanecen hospitalizados. El día 16 de abril se registraron **512** pacientes menos hospitalizados que el día anterior. Se sigue reduciendo el número de pacientes que permanecen ingresados. Desde la ocupación máxima (15.227) se ha reducido en 6.136 pacientes un 40,3%.

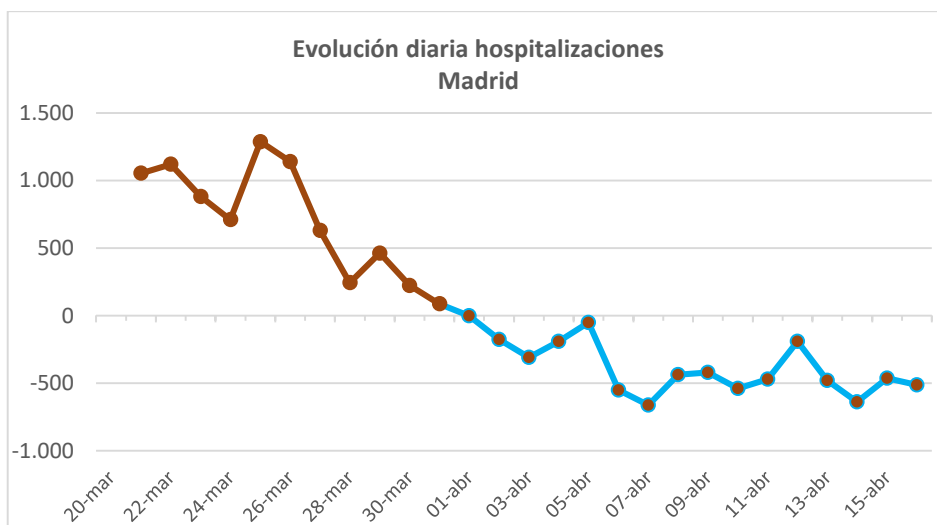

Se reduce el porcentaje de desocupación de pacientes ingresados en cama hospitalaria (5,3%), respecto al el registrado el día anterior (4,6%). Es el segundo mayor porcentaje de reducción en el número de ingresados.

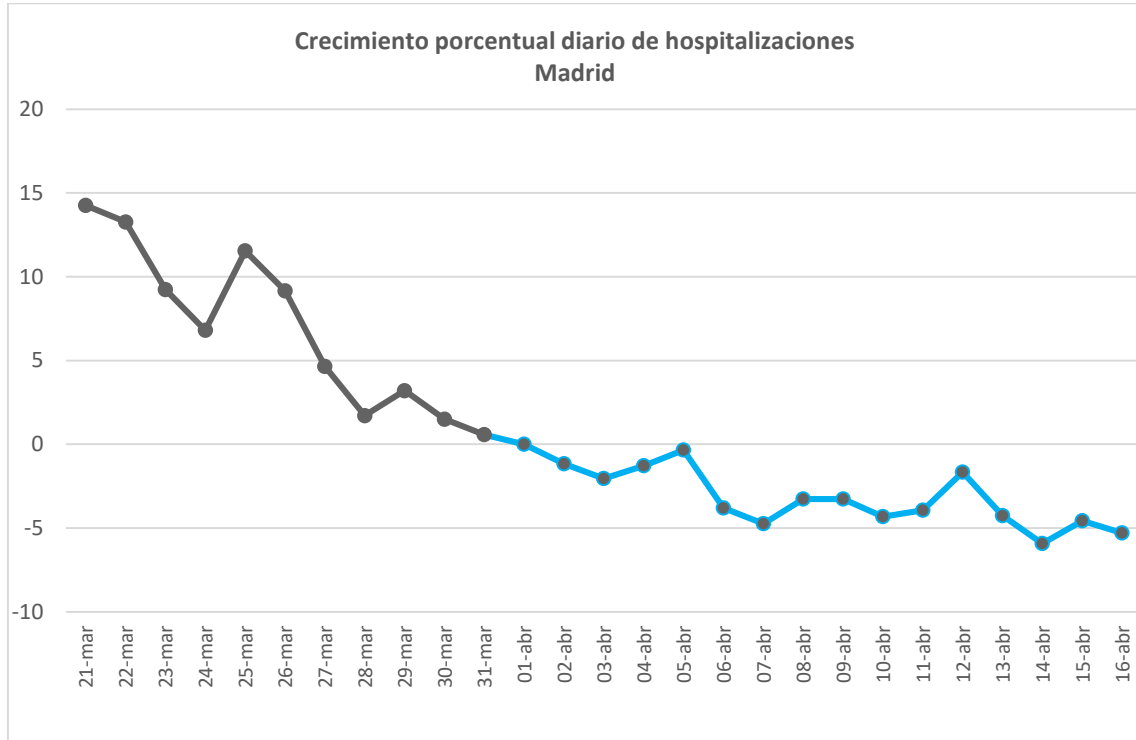

### PACIENTES INGRESADOS EN UCI

Los pacientes ingresados en UCI registrados fueron de **1.154, cincuenta y dos pacientes menos que el día anterior. Llevamos 11 días consecutivos de reducción de ocupación de UCIs.**

Esta gráfica indica hasta el 1 de abril el número de ingresos en UCI que se habían producido. Desde el 1 de abril indica el número de pacientes que permanecen ingresados en UCI.

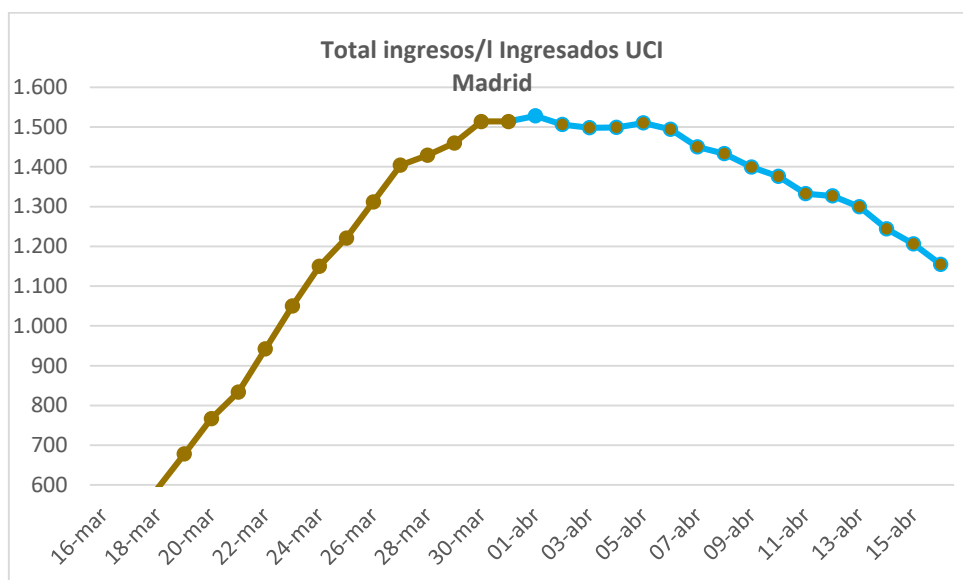

Esta estadística indica hasta el 1 de abril el incremento diario de ingresos en UCI, a partir del 1 de abril la **diferencia en la ocupación de la UCI producida respecto al día anterior.**

**La ocupación de la UCI se redujo en 52 pacientes el 16 de abril. Desde su ocupación máxima (1.528), se ha reducido en 374 pacientes, un 24,5%. La segunda mayor reducción.**

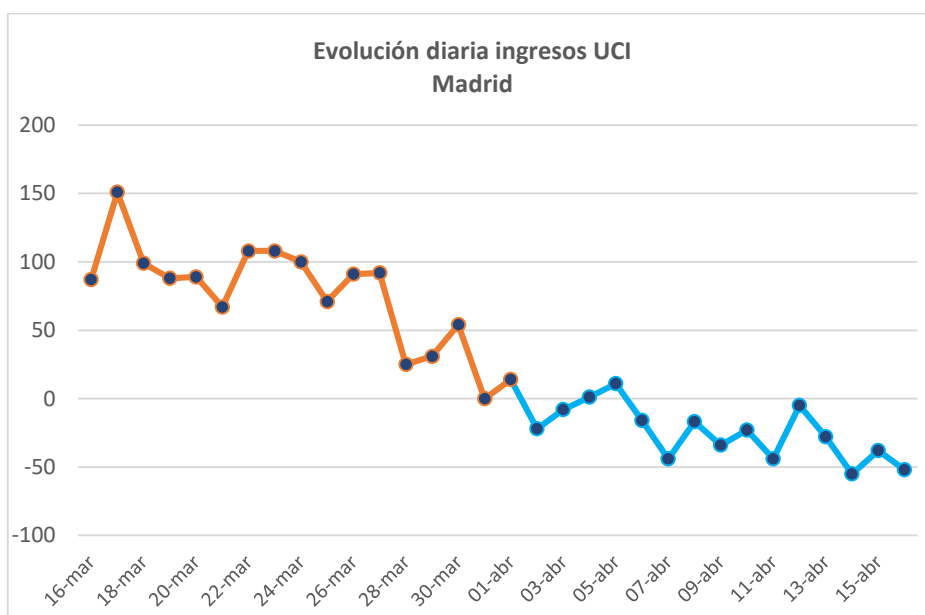





Se ha producido un incremento porcentual en la reducción de la ocupación de la UCI del 4,3%, superior al registrado el día anterior (3,1%). El mayor crecimiento porcentual de desocupación de las UCIs.

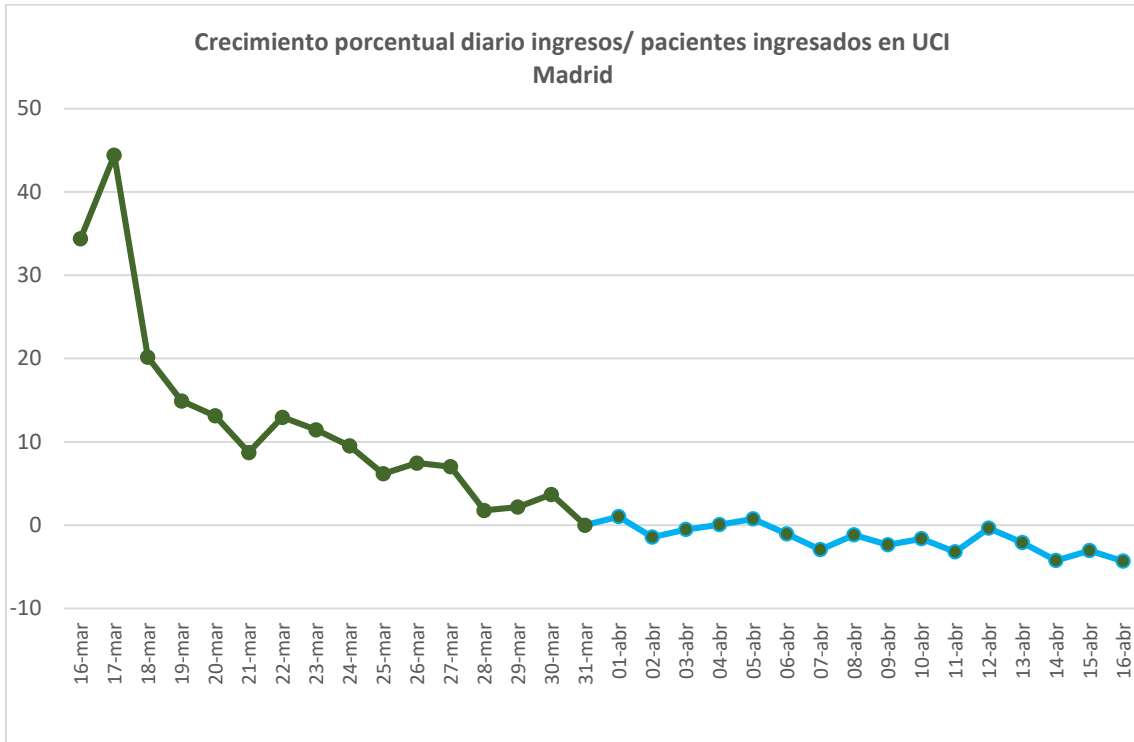

**CURACIONES- ALTAS**

El número de curaciones ascendió a **29.436 pacientes**, lo que supone un incremento respecto al día anterior de **945 pacientes**.

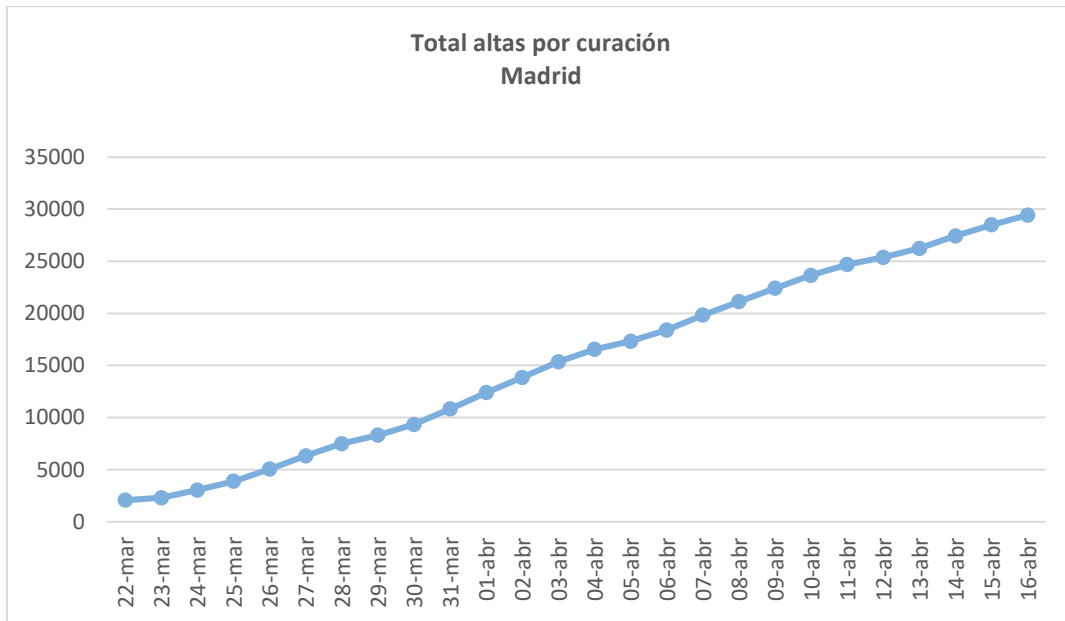

La evolución diaria de curaciones (**945 pacientes**), supone **una reducción respecto al día anterior (1.058 pacientes)**. **Vuelve a bajar de las 1.000 altas diarias y a ser inferior al número de nuevos casos positivos.**

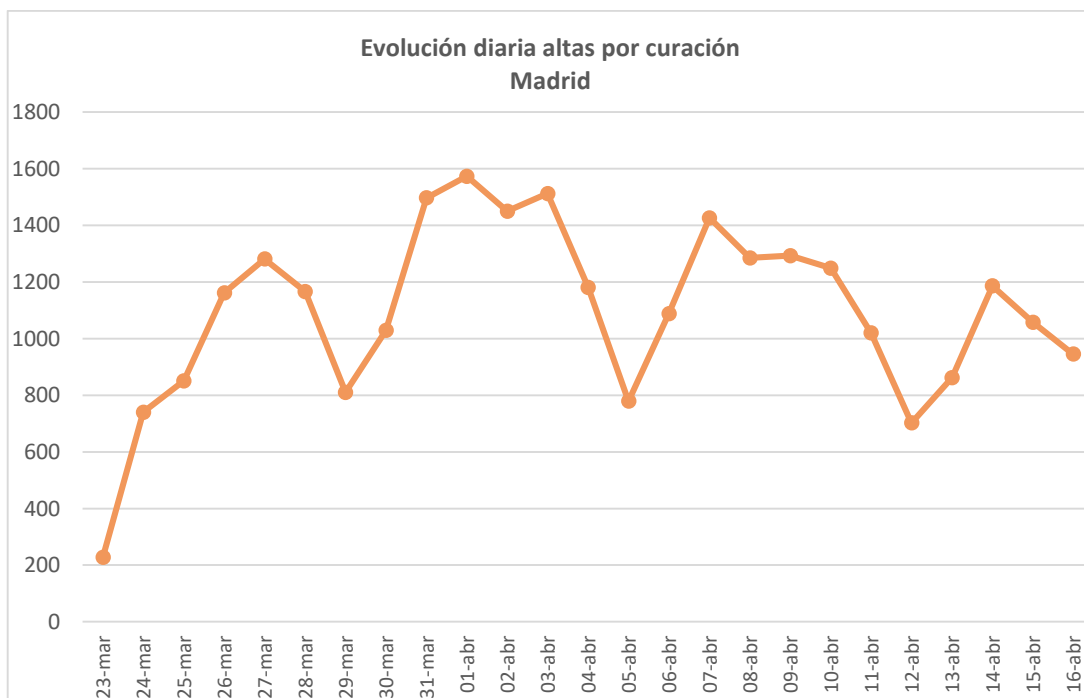

El porcentaje de alta por curación (**3,3%**) se reduce respecto al día anterior (**3,9%**). Es el tercer porcentaje más bajo de la serie.

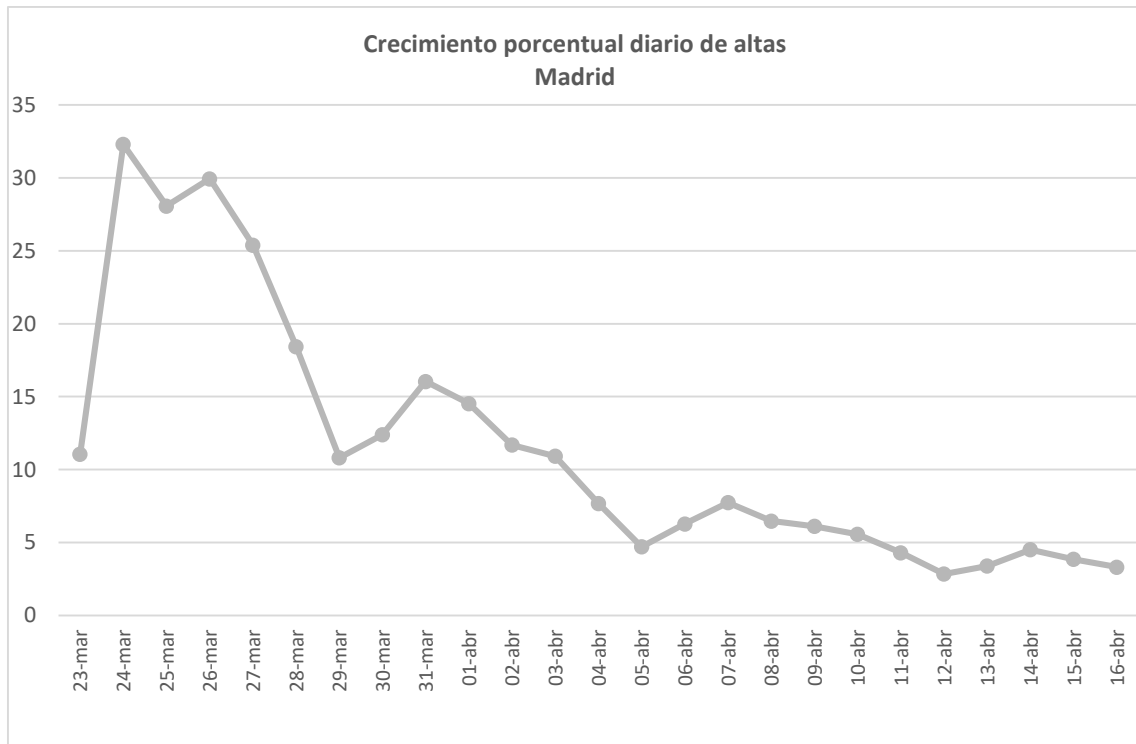

### SATURACIÓN HOSPITALARIA

Desde el 27 de marzo la ocupación de camas en planta de los hospitales está disminuyendo, es una tendencia consolidada. En los últimos 11 días se ha producido también una desocupación de las camas de UCI. Por lo que, en los hospitales, a pesar de seguir muy saturados, ya se están desocupando zonas especiales habilitadas para la hospitalización de pacientes COVID.

Es el cuarto día consecutivo en el que se registran más casos positivos que altas, incrementándose la diferencia entre ambos. Lo que supone un incremento en la prevalencia del virus.

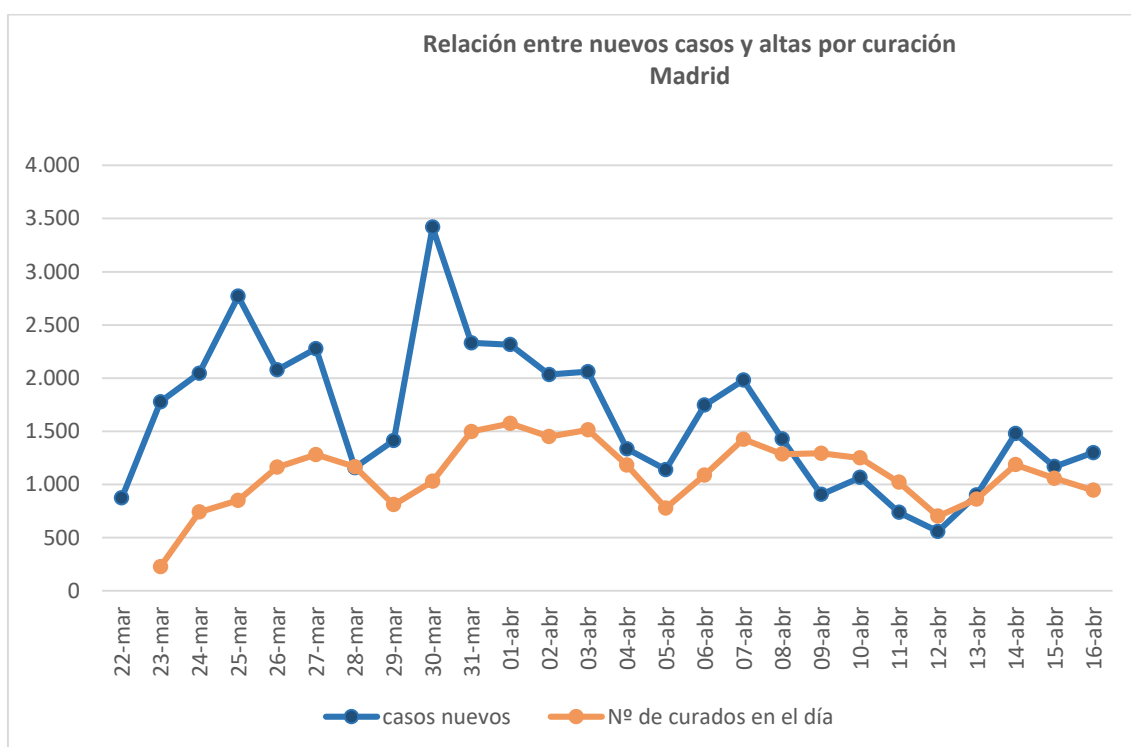

## Resumen

Se ha vuelto a producir un incremento de nuevos casos positivos del virus. El hecho de que ese incremento no esté afectando también al número de ingresos, nos hace pensar que está siendo debido a la mayor realización de pruebas diagnósticas (PCR y test anticuerpos), ya que parece que la mayoría de estos nuevos casos detectados o son asintomáticos o no revierten la suficiente gravedad para ser ingresados. El nuevo conteo que ha establecido el Ministerio nos aclarará los próximos días este extremo.

**El número de pacientes ingresados en planta y UCI sigue disminuyendo.**

Se ha producido una **reducción de los ingresos hospitalarios de 512 pacientes, la segunda menor reducción diaria**. Ya son **6.136 pacientes menos, acumulando una reducción del 40,3%, desde que se alcanzará la ocupación máxima (15.227) el 31 de marzo**.

El dato más positivo es el incremento en la reducción de la ocupación de la UCIs. Encadenan 11 días consecutivos de **reducción**. La estadística de hoy refleja que se han registrado **52 pacientes menos en estas unidades**. Ya son **374 pacientes menos, una reducción del 22,5% desde su ocupación máxima (1.528) el 1 de abril**.

**El número de fallecimientos diario ha disminuido, respecto al día anterior. Registrándose el segundo menor incremento diario y el menor incremento porcentual.**

En cuanto al número de altas sigue disminuyendo, hoy se han registrado 945, bajando de nuevo del millar de altas y situándose por debajo de los casos positivos, por lo que el crecimiento de la prevalencia del virus sigue siendo positivo.

**ANEXO SITUACIÓN COVID-19 DESAGREGADA POR HOSPITALES**

**SITUACION HOSPITALES COMUNIDAD DE MADRID A 15 DE ABRIL 2020**

Grupo Funcional	Centros	Ingresos				UCI			Fallecimientos diarios		
		Camas instaladas	Ocupación máxima	Ocupación COVID 15_04	Ocupación COVID día 16_04	Ocupación máxima de UCI	Ocupación UCI 15_04	Ocupación UCI 16_04	Nº máximo de fallecimientos	Nº Pacientes fallecidos 15_04	Nº Pacientes fallecidos 16_05
	H.U Henares	243	314	136	134	30	22		7	4	2
	H.U Infanta Cristina	188	231	79	71	21	13	13	5	3	3
	H.U. Elena-Valdemoro	158	197	84	89	34	28	28	6	3	0
	H.U. Sureste	132	199	85	75	22	19	20	7	1	1
	H.U. Tajo	98	113	53	45	16	12	14	6	2	2

**SITUACION HOSPITALES COMUNIDAD DE MADRID A 15 DE ABRIL 2020**

Grupo Funcional	Centros	Ingresos				UCI			Fallecimientos diarios		
		Camas instaladas	Ocupación máxima	Ocupación COVID 15_04	Ocupación COVID día 16_04	Ocupación máxima de UCI	Ocupación UCI 15_04	Ocupación UCI 16_04	Nº máximo de fallecimientos	Nº Pacientes fallecidos 15_04	Nº Pacientes fallecidos 16_05
Grupo 2	H. Central de la Defensa Gómez Ulla	475	389	251	250	27	26	25	8	4	5
	H.U. Fuenlabrada	406	518	207	174	50	38	36	11	1	2
	H.U. Fundación Alcorcón	400	502	269	224	44	29	28	20	6	5
	H.U. de Getafe	510	415	196	186	52	38	37	12	4	6
	H.U. Infanta Leonor+ Virgen de la Torre	361	742	338	341	32	25	24	11	2	1
	H.U. Infanta Sofía	271	332	194	208	40	36	32	14	14	0
	H.U. Móstoles	322	365	163	143	48	35	33	14	2	4
	H.U. Príncipe de Asturias	507	539	270	228	39	23	24	15	3	1
	H.U. Rey Juan Carlos	364	431	228	217	41	21	29	13	5	10
	H.U. Servero Ochoa	386	487	235	218	33	25	25	22	4	1
	H.U. Torrejón	250	464	110	111	28	26	26	20	5	3
H.G. Villalba	209	207	121	114	37	30	29	15	1	2	

**SITUACION HOSPITALES COMUNIDAD DE MADRID A 15 DE ABRIL 2020**

Centros		Ingresos				UCI			Fallecimientos diarios		
Grupo Funcional	Centro	Camas instaladas	Ocupación máxima	Ocupación COVID 15_04	Ocupación COVID día 16_04	Ocupación máxima de UCI	Ocupación UCI 15_04	Ocupación UCI 16_04	Nº máximo de fallecimientos	Nº Pacientes fallecidos 15_04	Nº Pacientes fallecidos 16_05
Grupo 3	H.U. 12 de Octubre	1196	1.073	376	369	90	60	57	33	5	8
	H.U. Clínico San Carlos	861	795	519	466	81	70	60	32	2	9
	H. Fundación Jiménez Díaz	659	492	284	275	87	64	62	27	14	6
	H. G. U. Gregorio Marañón	1349	963	530		116	110		20	11	
	H.U. La Paz	1268	963	541	525	144	114	11	43	37	11
	H.U. La Princesa	524	552	216	213	47	37	37	17	6	3
	H.U. Puerta de Hierro-Majadahonda	613	571	239	249	62	55	57	18	9	
	H.U. Ramón y Cajal	901	944	504	460	103	74	67	24	10	7

**SITUACION HOSPITALES COMUNIDAD DE MADRID A 15 DE ABRIL 2020**

Centros		Ingresos				UCI			Fallecimientos diarios		
Grupo Funcional	Centro	Camas instaladas	Ocupación máxima	Ocupación COVID 15_04	Ocupación COVID día 16_04	Ocupación máxima de UCI	Ocupación UCI 15_04	Ocupación UCI 16_04	Nº máximo de fallecimientos	Nº Pacientes fallecidos 15_04	Nº Pacientes fallecidos 16_05
De Apoyo	H.C. de la Cruz Roja San José y Santa Adela	154	167	157	149	6	5	4	10	2	5
	H. Santa Cristina	129	114	94	95	11	8	8	6	2	1
	IFEMMA	1396	1120	785	720	8	8	8	2	0	0