

4PARTE DE SEGUIMIENTO DEL CORONAVIRUS EN LA COMUNIDAD DE MADRID**DURANTE EL ESTADO DE ALARMA****15/04/2020****SECRETARIA DE POLÍTICAS SOCIALES Y SECTOR PÚBLICO**

Los primeros casos de COVID-19 fueron notificados en España el 31 de enero. En la Comunidad de Madrid los primeros casos se notificaron el 26 de febrero de 2020.

El Estado de Alarma fue declarado por el Gobierno el 14 de marzo de 2020. Se han producido dos prórrogas, la primera concluye el 11 de abril y la segunda el 26 de abril, esta última se aprobó por el Congreso el 9 de abril.

Del 30 de marzo al 9 de abril se amplió el número de trabajadores confinados en sus hogares, limitándose la movilidad a sólo aquellos que prestaran servicios esenciales. Este informe incluye el periodo completo de confinamiento y su evolución.

La fuente estadística utilizada son los informes de actualización que realiza el Centro de Coordinación de Alertas y Emergencia Sanitarias del Ministerio de Sanidad. La actualización de los gráficos y datos recogidos en el informe se refieren a los registrados **a las 21 horas del día anterior a su emisión.**

SE INCLUYE AL FINAL DEL DOCUMENTO UN ANEXO CON LA EVOLUCIÓN DIARIA DESAGREGADA POR HOSPITALES.

POSITIVOS NOTIFICADOS

Se han registrado **49.526** casos positivos, se siguen incrementando los casos (**1.478**). El día **6 de abril** llegó la partida de test rápidos a la Comunidad de Madrid. La presidenta de la Comunidad de Madrid ha anunciado que comenzará a realizarse a sanitarios, bomberos, agentes y profesionales de las residencias. Así como a sus familiares. Continuarán a mayores, personas inmunodeprimidas y de ahí al resto de la población. Se realizarán **5.000** test rápidos para el estudio de seroprevalencia del Ministerio de Sanidad.

Según informa la Consejería de Sanidad hasta el 13 de abril 5.284 profesionales han obtenido un PCR positivo.

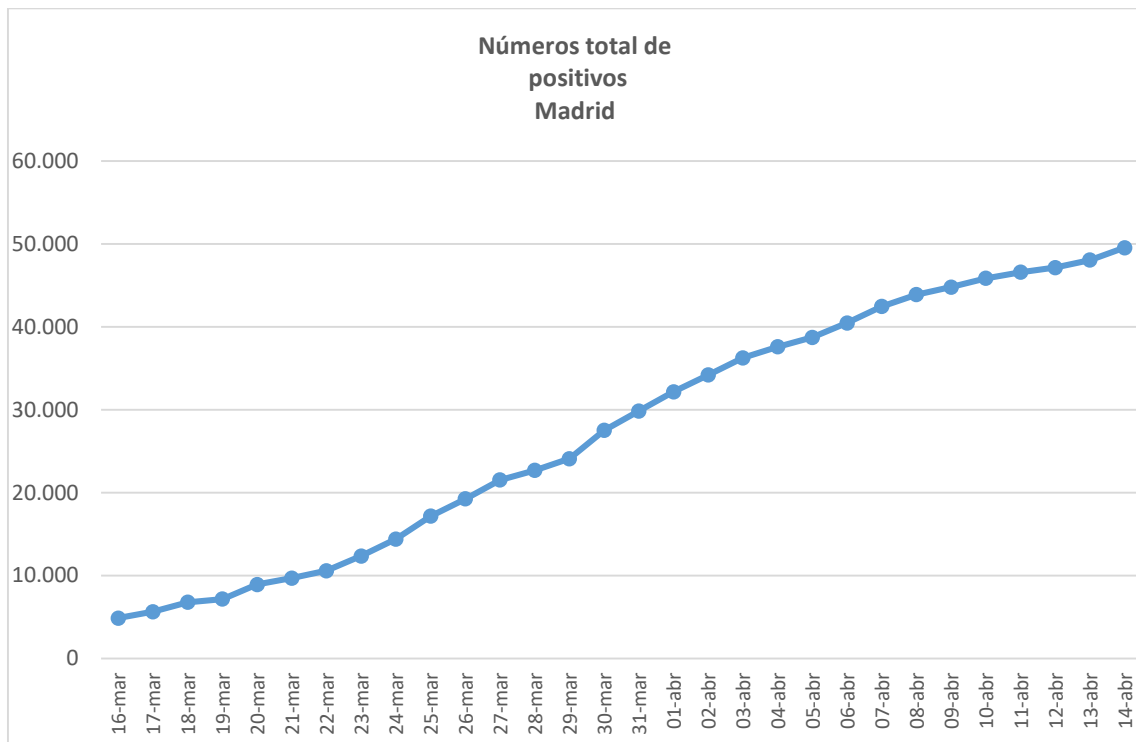

El crecimiento diario ha sido de **1.478 notificaciones**, lo que supone un incremento respecto al número de casos diario registrado el día anterior (902). **Estos datos pueden estar reflejando la mayor realización de test consecuencia del estudio de seroprevalencia.**



El porcentaje de crecimiento (**3,1%**). Es un incremento del crecimiento porcentual registrado el día anterior (**1,9%**).

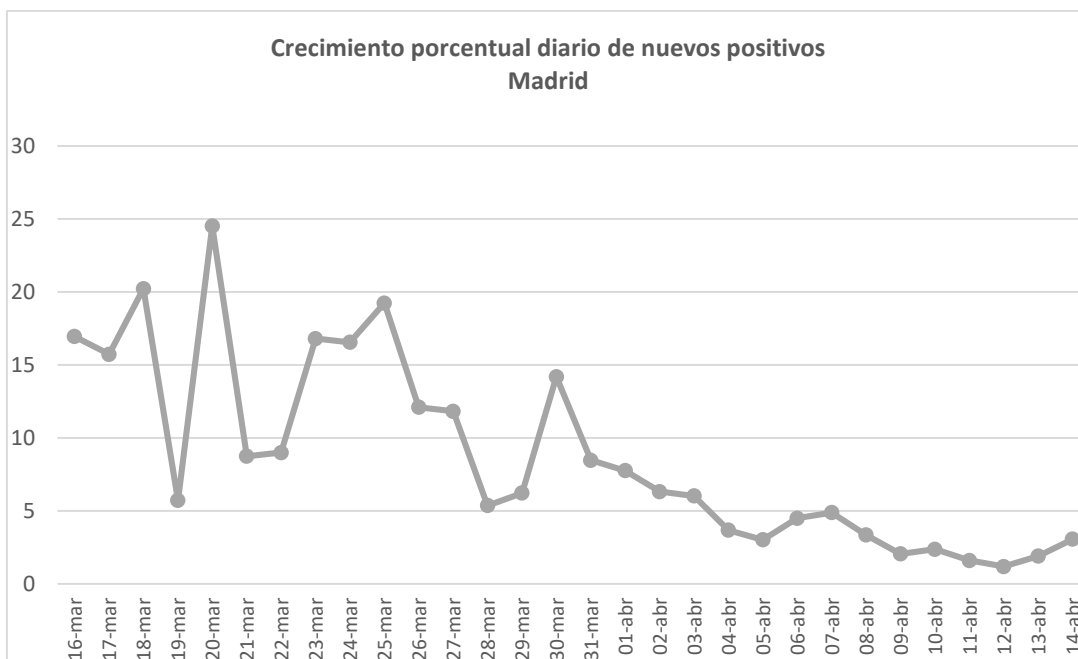

FALLECIMIENTOS

El número total de fallecimientos registrados es de **6.724**, se incrementa en **156** pacientes respecto al día anterior. A fecha 13 de abril, 616 personas habían sido halladas muertas en sus domicilios y 4 en la vía pública. Por último, a esa misma fecha, 2.820 habían fallecido en las residencias de mayores (43%).

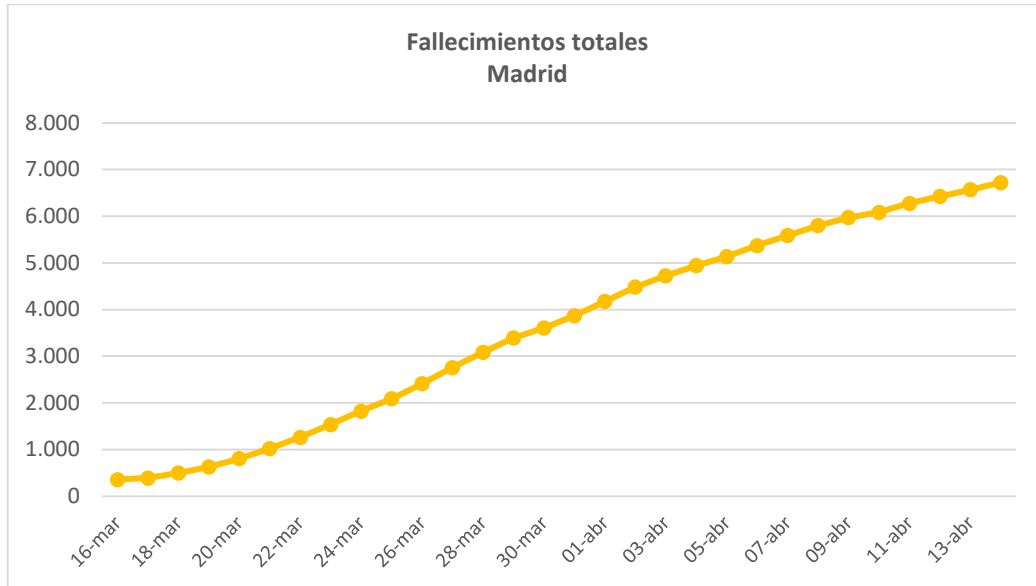

El crecimiento diario de fallecimientos (**156**), es el superior al número de fallecimientos registrados el día anterior (145). Es el segundo valor más bajo, desde el 19 de marzo.



El porcentaje de crecimiento (**2,4%**) es ligeramente superior respecto al registrado día anterior (2,3%). **Es el tercer menor crecimiento porcentual diario.**

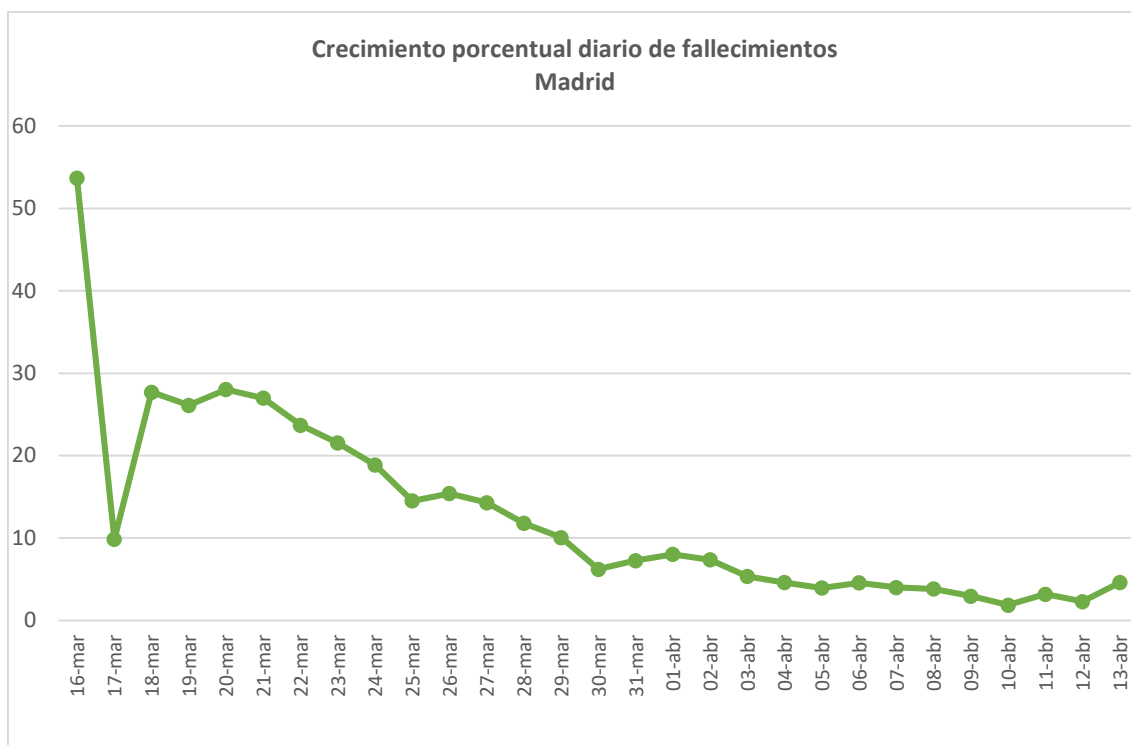

PACIENTES INGRESADOS

Desde el 1 de abril los datos que se facilitan son de prevalencia. El número de pacientes ingresados asciende a **10.116**, lo que supone la **décima tercera reducción consecutiva de la ocupación, respecto al día anterior, esta última ha sido de 637 pacientes. El punto de inflexión se produjo el día 1 de abril**

Lo que refleja esta gráfica hasta el 1 de abril son los ingresos totales, desde el 1 de abril son los pacientes que permanecen ingresados.

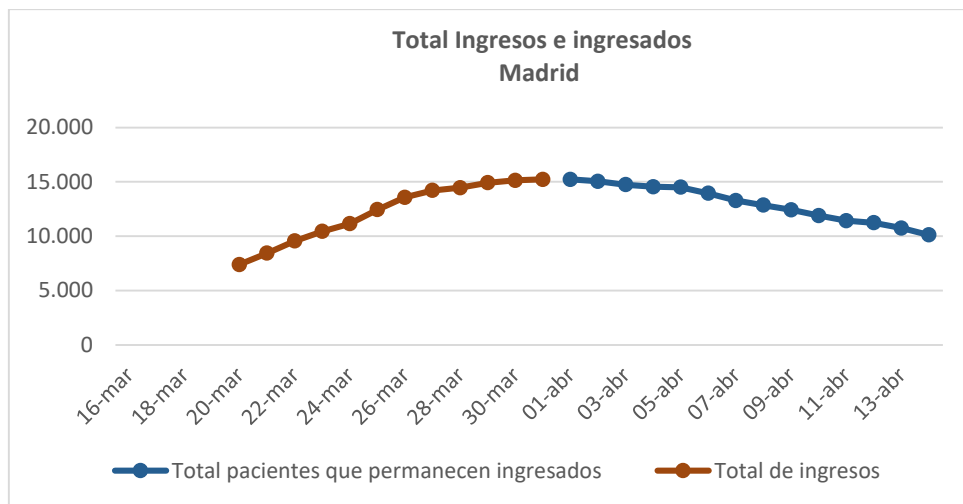

Hasta el 1 de abril esta estadística indicaba el número de hospitalizaciones diarias, a partir del 1 de abril indica la diferencia de pacientes, respecto al día anterior, que permanecen hospitalizados. **El día 14 de abril se registraban 637 pacientes menos hospitalizados que el día anterior. Se sigue reduciendo el número de pacientes que permanecen ingresados, desde la ocupación máxima (15.227) se ha reducido en 5.161 pacientes un 33,8%. La reducción ha sido la mayor registrada.**

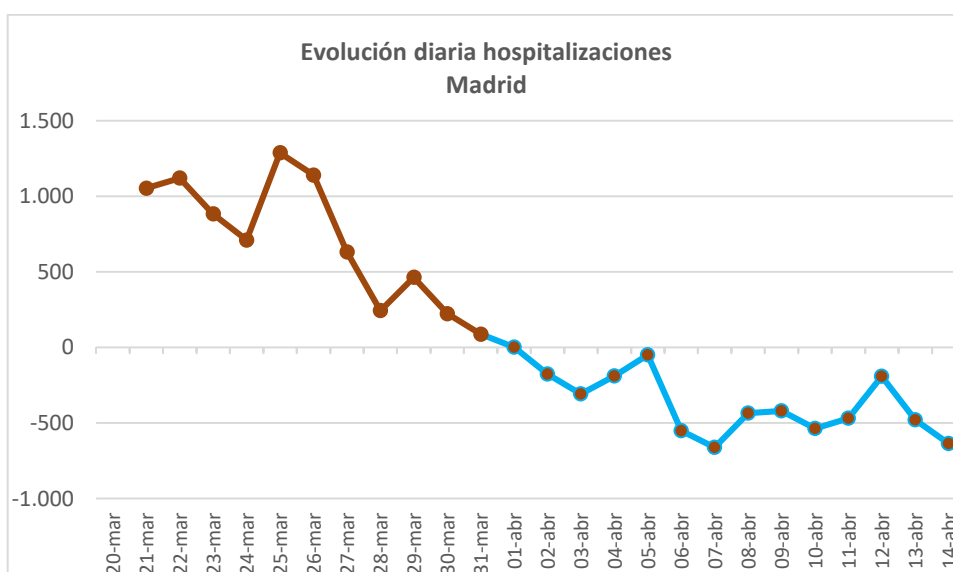

Se incrementa el porcentaje de desocupación de pacientes ingresados (5,9%), respecto al el registrado el día anterior (4,3%). Es el mayor porcentaje de reducción en el número de ingresados.

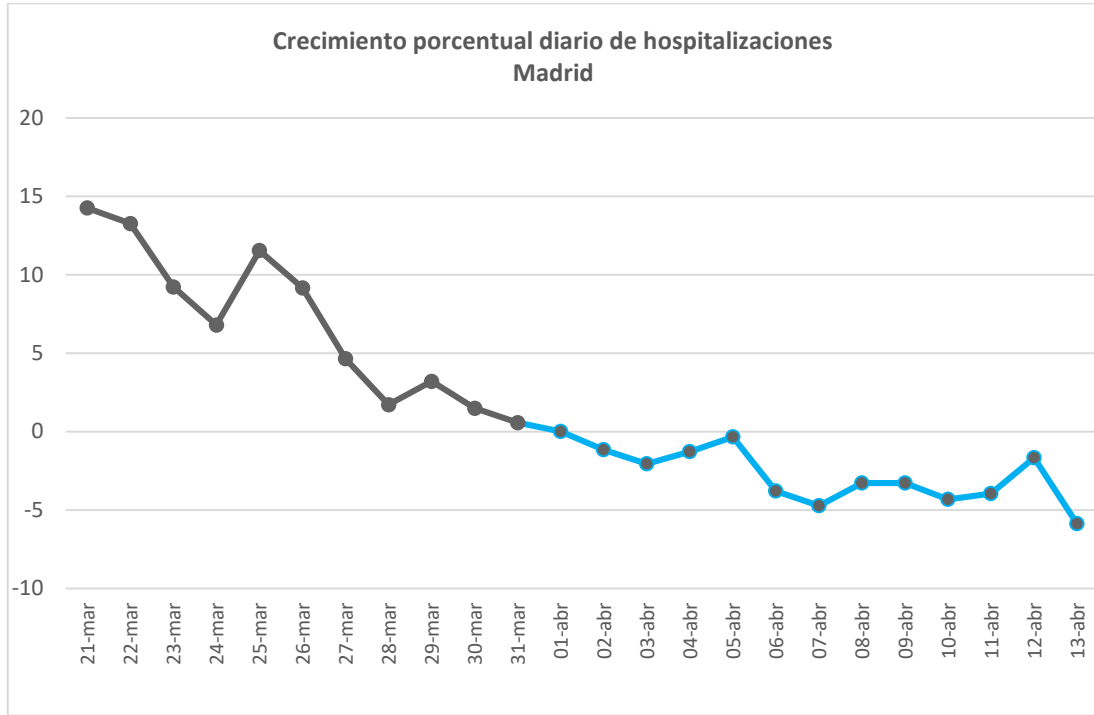

PACIENTES INGRESADOS EN UCI

Los pacientes ingresados en UCI registrados fueron de **1.244, cincuenta y cinco pacientes menos que el día anterior. Llevamos 9 días consecutivos de reducción de ocupación de UCIs.**

Esta gráfica indica hasta el 1 de abril el número de ingresos en UCI que se habían producido. Desde el 1 de abril indica el número de pacientes que permanecen ingresados en UCI.

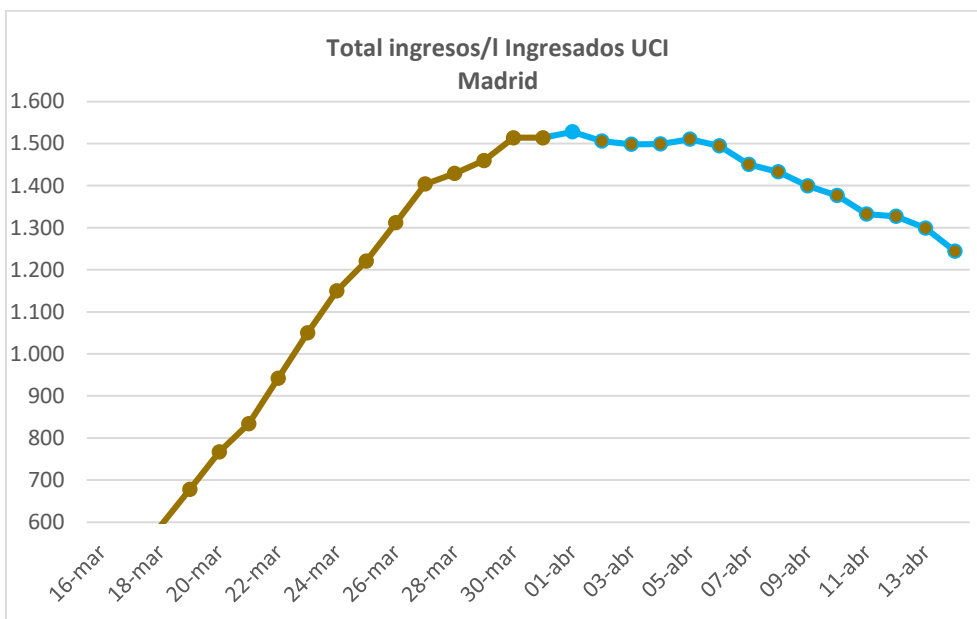

Esta estadística indica hasta el 1 de abril el incremento diario de ingresos en UCI, a partir del 1 de abril la **diferencia en la ocupación de la UCI producida respecto al día anterior.**

La ocupación de la UCI se redujo en 55 pacientes el 14 de abril. Desde su ocupación máxima (1.528), se ha reducido en 284 pacientes, un 18,6%.

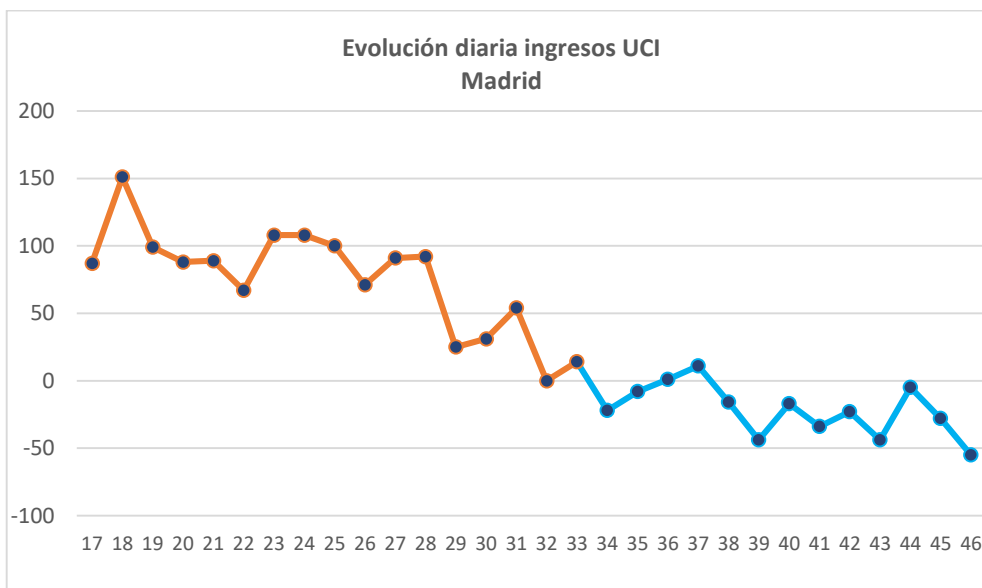



Se ha producido un **incremento porcentual en la ocupación de la UCI del 4,2%**, mayor que el registrado el día anterior (**2,1 %**). El mayor crecimiento porcentual de desocupación de las UCIs.

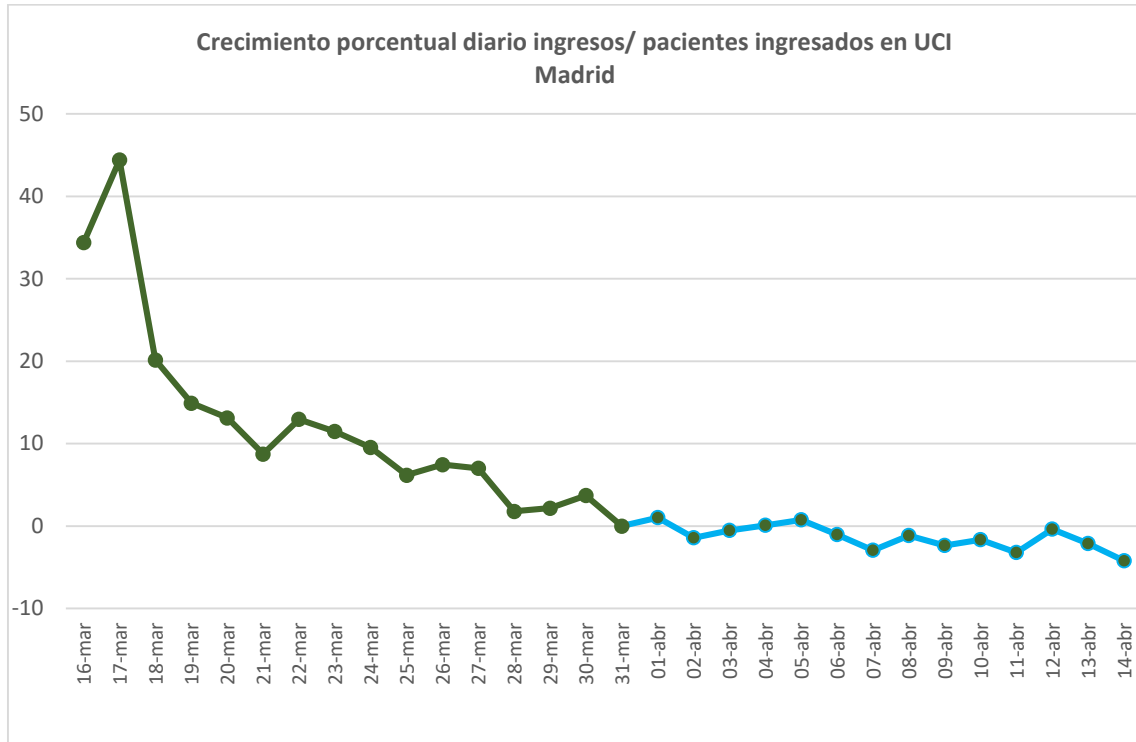

CURACIONES- ALTAS

El número de curaciones ascendió a **27.433 pacientes**, lo que supone un incremento respecto al día anterior de **1.186 pacientes**.

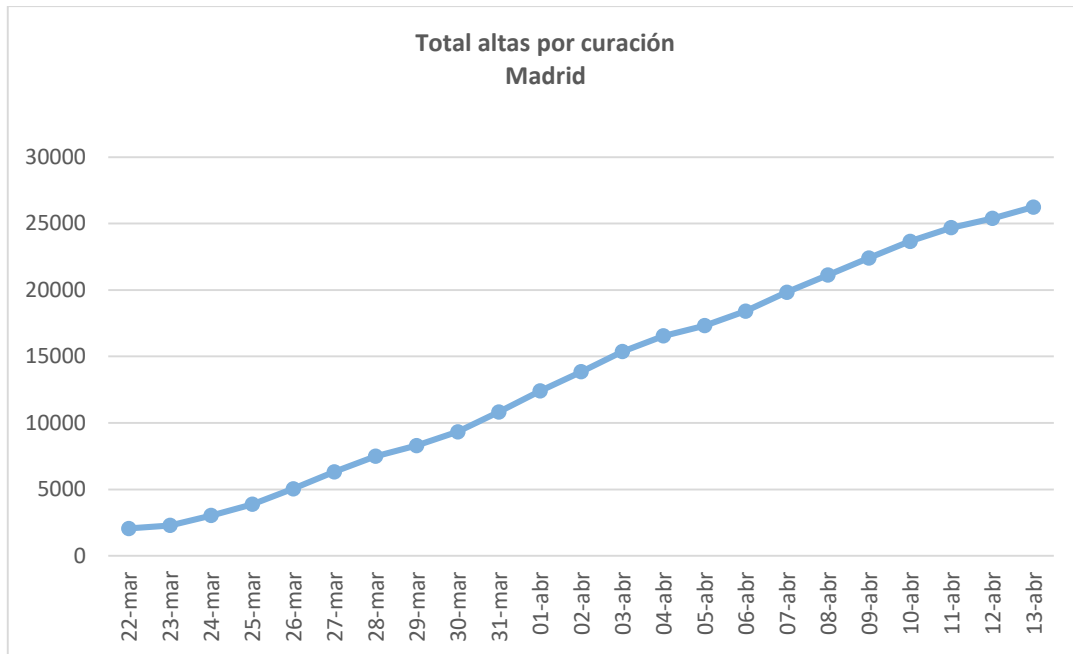

La evolución diaria de curaciones (**1.126 pacientes**), supone un incremento respecto al día anterior (**862 pacientes**). El mayor incremento de los últimos 4 días.

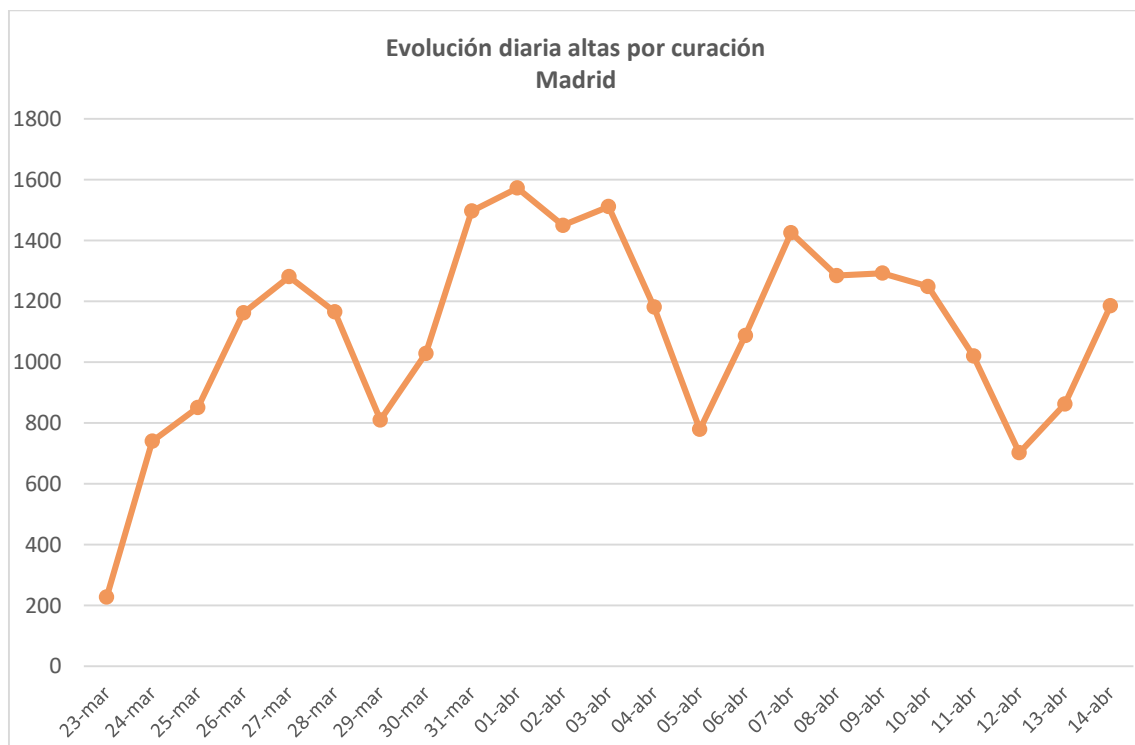

El porcentaje de alta por curación (**4,5%**) se reduce respecto al día anterior (3,4%). Es el porcentaje más alto de los últimos 5 días.

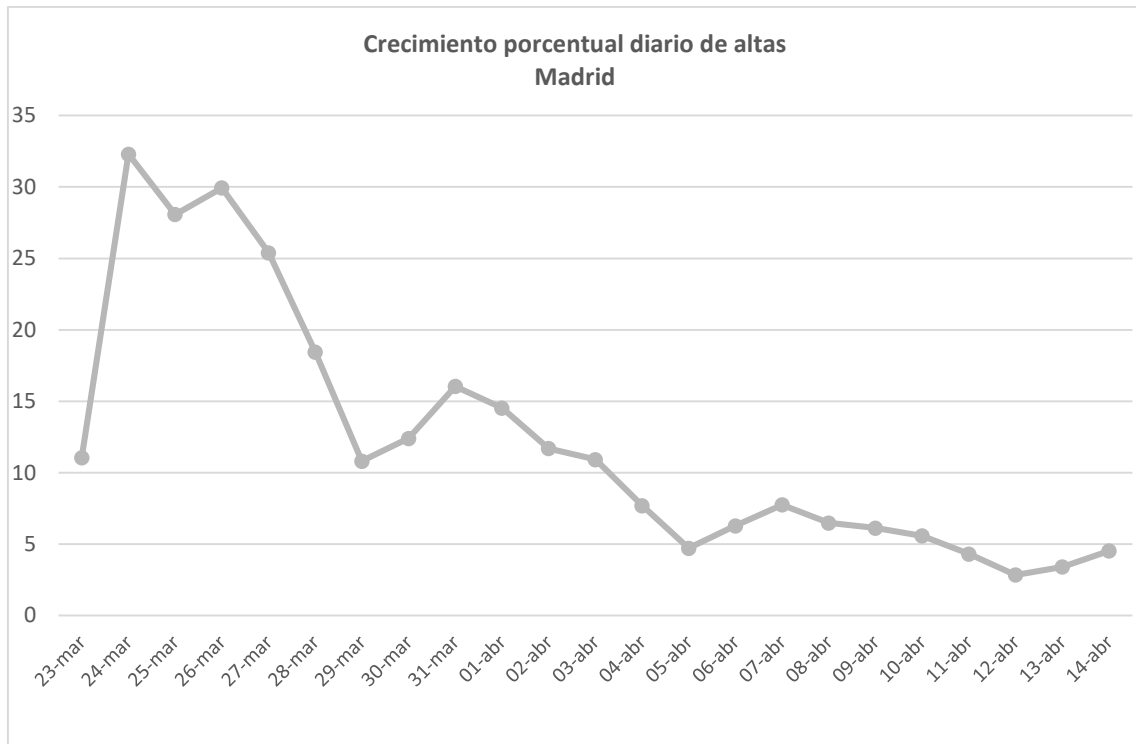

SATURACIÓN HOSPITALARIA

Desde el 27 de marzo la ocupación de camas en planta de los hospitales está disminuyendo, es una tendencia consolidada. En los últimos 9 días se ha producido también una desocupación de las camas de UCI. Por lo que, en los hospitales, a pesar de seguir muy saturados, ya se están desocupando zonas especiales habilitadas para la hospitalización de pacientes COVID.

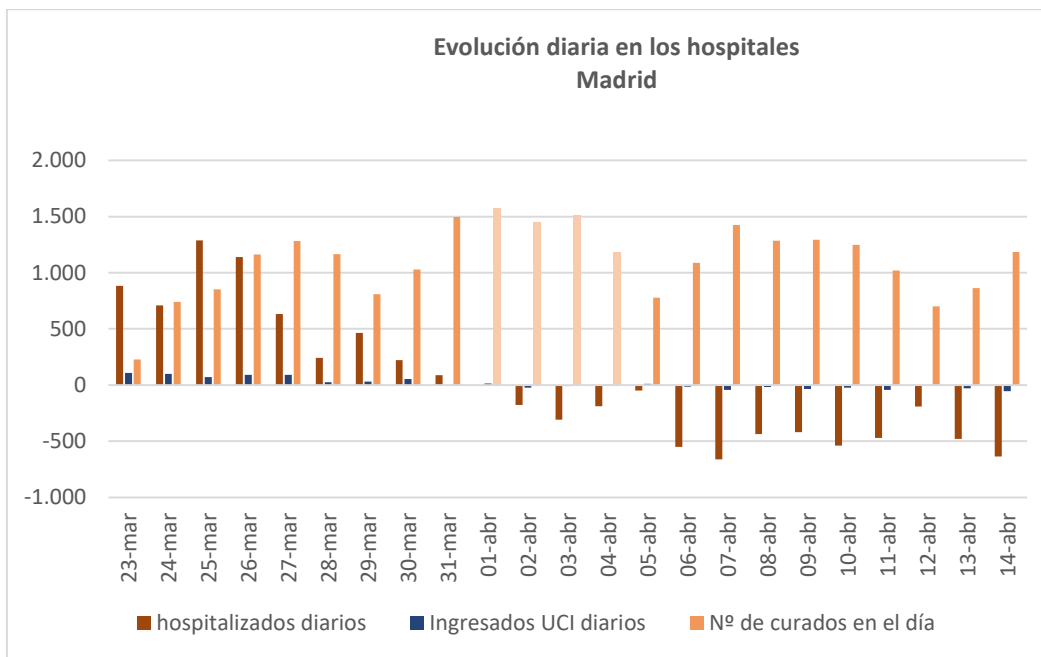

Es el segundo día consecutivo en el que se registran más casos positivos que altas.

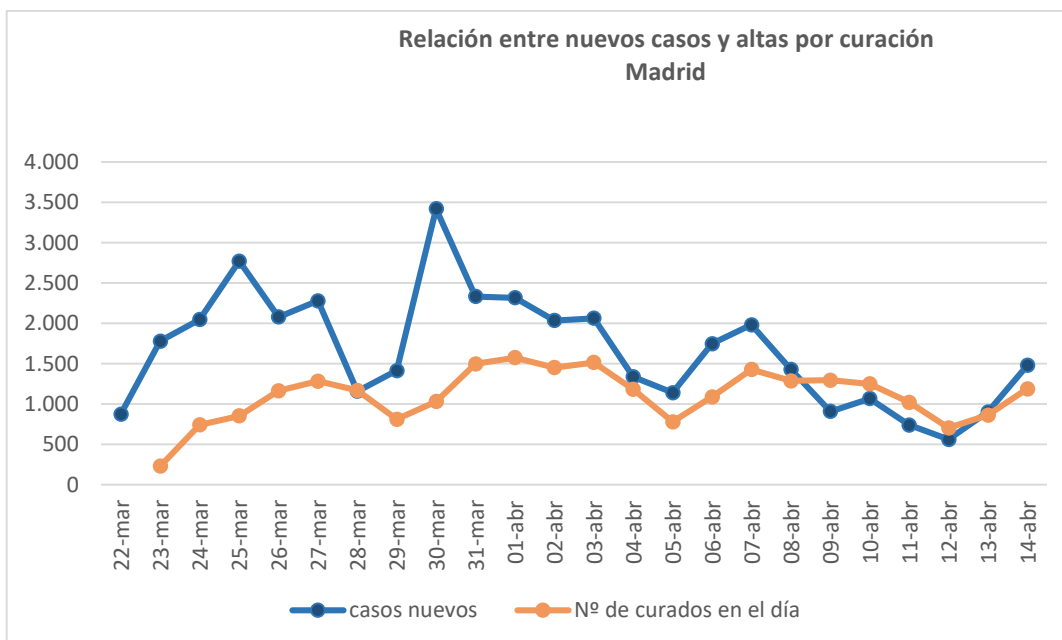



Resumen

El dato más destacable es el incremento en el descenso de pacientes ingresados en planta y UCI.

Se ha producido una **reducción de los ingresos hospitalarios (637)**, la **reducción diaria más alta registrada**. Ya son **5.161 pacientes menos**, una **reducción del 33,8%**, desde que se alcanzará la **ocupación máxima (15.227)**. **1 de cada tres camas ocupadas el 31 de marzo se han desocupado.**

Se encadenan 9 días consecutivos de **reducción de la ocupación de las UCIs**. El día 14 abril se han registrado **55 pacientes menos en estas unidades**, la **desocupación diaria más alta registrada**. Ya son **284 pacientes menos**, una **reducción del 18,6%** desde su **ocupación máxima (1.528) el 1 de abril.**

El número del número de fallecimientos diario ha aumentado, aunque sigue siendo el menor registrado desde el 19 de marzo.

Se ha producido un incremento muy significativo de las notificaciones de casos positivos. Estos datos pueden estar reflejando los resultados del estudio de seroprevalencia, para el cual se ha incrementado el número de test realizados. La peor noticia es que se ha producido un incremento entre el número de casos nuevos positivos y el número de altas que se han registrado, a pesar de que estas últimas se han incrementado, registrando el mayor incremento de los últimos 4 días.



ANEXO SITUACIÓN COVID-19 DESAGREGADA POR HOSPITALES

SITUACION HOSPITALES COMUNIDAD DE MADRID A 14 DE ABRIL 2020

Centros		Ingresos				UCI			Fallecimientos		
Grupo Funcional	Centro	% Ocupación máxima respecto a camas instaladas	Reducción respecto día anterior	Reducción actual desde ocupación máxima pacientes	% Reducción desde ocupación máxima	Reducción respecto día anterior	Reducción actual desde ocupación máxima pacientes	% Reducción desde ocupación máxima	Reducción respecto día anterior	Reducción actual desde ocupación máxima pacientes	% Reducción desde ocupación máxima
	H.U. Henares	129,0	19	157	50,0	0	8	26,7	-2	4	57,1
	H.U. Infanta Cristina	122,9	2	147	63,6	1	5	23,8	3	4	80,0
	H.U. Elena-Valdemoro	124,7	3	100	50,8	0	5	14,7	-1	5	83,3
	H.U. Sureste	150,8	21	104	52,3	1	3	13,6	0	6	85,7
	H.U. Tajo	113,0	3	59	52,2	-1	3	18,8	1	6	100,0

SITUACION HOSPITALES COMUNIDAD DE MADRID A 14 DE ABRIL 2020

Centros		Ingresos				UCI			Fallecimientos		
Grupo Funcional	Centro	% Ocupación máxima respecto a camas instaladas	Reducción respecto día anterior	Reducción actual desde ocupación máxima pacientes	% Reducción desde ocupación máxima	Reducción respecto día anterior	Reducción actual desde ocupación máxima pacientes	% Reducción desde ocupación máxima	Reducción respecto día anterior	Reducción actual desde ocupación máxima pacientes	% Reducción desde ocupación máxima
Grupo 2	H. Central de la Defensa Gómez Ulla	81,9	13	137	35,2	0	1	3,7	0	6	75,0
	H.U. Fuenlabrada	127,6	22	298	57,5	1	11	22,0	-3	8	72,7
	H.U. Fundación Alcorcón	125,5	-80	232	46,2	2	14	31,8	-1	13	65,0
	H.U. de Getafe	81,4	31	199	48,0	0	13	25,0	4	8	66,7
	H.U. Infanta Leonor+ Virgen de la Torre	205,5	-7	371	50,0	2	5	15,6	3	9	81,8
	H.U. Infanta Sofía	122,5	22	127	38,3	-1	6	15,0	-1	8	57,1
	H.U. Móstoles	109,9	15	206	56,4	0	11	22,9	-3	9	64,3
	H.U. Príncipe de Asturias	106,3	105	273	50,6	4	13	33,3	1	12	80,0
	H.U. Rey Juan Carlos	118,4	-21	182	42,2	12	21	51,2	-1	0	0,0
	H.U. Servero Ochoa	126,2	44	271	55,6	0	7	21,2	-5	16	72,7
	H.U. Torrejón	185,6	2	329	70,9	-1	1	3,6	6	20	100,0
	H.G. Villalba	99,0	2	78	37,7	-2	6	16,2	1	14	93,3



SITUACION HOSPITALES COMUNIDAD DE MADRID A 14 DE ABRIL 2020

Centros		Ingresos				UCI			Fallecimientos		
Grupo Funcional	Centro	% Ocupación máxima respecto a camas instaladas	Reducción respecto a día anterior	Reducción actual desde ocupación máxima pacientes	% Reducción desde ocupación máxima	Reducción respecto a día anterior	Reducción actual desde ocupación máxima pacientes	% Reducción desde ocupación máxima	Reducción respecto a día anterior	Reducción actual desde ocupación máxima pacientes	% Reducción desde ocupación máxima
Grupo 3	H.U. 12 de Octubre	89,7	29	620	57,8	12	18	20,0	8	28	84,8
	H.U. Clínico San Carlos	93,3	35	277	34,8	5	13	16,0	1	30	93,8
	H. Fundación Jiménez Díaz	74,7	6	181	36,8	3	28	32,2	0	17	63,0
	H. G. U. Gregorio Marañón	71,4	-6	383	39,8	-1	5	4,3	1	10	50,0
	H.U. La Paz	71,0	0	414	43,0	0	25	17,4	0	29	67,4
	H.U. La Princesa	105,3	23	316	57,2	0	6	12,8	-2	12	70,6
	H.U. Puerta de Hierro-Majadahonda	93,1	55	296	51,8	23	24	38,7	-5	6	33,3
	H.U. Ramón y Cajal	102,9	39	412	43,6	8	25	24,3	-5	12	50,0

SITUACION HOSPITALES COMUNIDAD DE MADRID A 14 DE ABRIL 2020

Centros		Ingresos				UCI			Fallecimientos		
Grupo Funcional	Centro	% Ocupación máxima respecto a camas instaladas	Reducción respecto a día anterior	Reducción actual desde ocupación máxima pacientes	% Reducción desde ocupación máxima	Reducción respecto a día anterior	Reducción actual desde ocupación máxima pacientes	% Reducción desde ocupación máxima	Reducción respecto a día anterior	Reducción actual desde ocupación máxima pacientes	% Reducción desde ocupación máxima
De Apoyo	H.C. de la Cruz Roja San José y Santa Adela	105,8	9	9	5,4	1	1	16,7	2	6	60,0
	H. Santa Cristina	67,9	11	11	9,6	1	3	27,3	-4	0	0,0
	IFEMA	80,2	84	264	23,6	0	0	0,0	0	2	100,0