

4PARTE DE SEGUIMIENTO DEL CORONAVIRUS EN LA COMUNIDAD DE MADRID

DURANTE EL ESTADO DE ALARMA

14/04/2020

SECRETARÍA DE POLÍTICAS SOCIALES Y SECTOR PÚBLICO

Los primeros casos de COVID-19 fueron notificados en España el 31 de enero. En la Comunidad de Madrid los primeros casos se notificaron el 26 de febrero de 2020.

El Estado de Alarma fue declarado por el Gobierno el 14 de marzo de 2020. Se han producido dos prórrogas, la primera concluye el 11 de abril y la segunda el 26 de abril, esta última se aprobó por el Congreso el 9 de abril.

Del 30 de marzo al 9 de abril se amplió el número de trabajadores confinados en sus hogares, limitándose la movilidad a sólo aquellos que prestaran servicios esenciales. Este informe incluye el periodo completo de confinamiento y su evolución.

La fuente estadística utilizada son los informes de actualización que realiza el Centro de Coordinación de Alertas y Emergencia Sanitarias del Ministerio de Sanidad. La actualización de los gráficos y datos recogidos en el informe se refieren a los registrados **a las 21 horas del día anterior a su emisión.**

POSITIVOS NOTIFICADOS

Se han registrado **48.048** casos positivos, se siguen incrementando los casos (**902**). El día **6 de abril** llegó la partida de test rápidos a la Comunidad de Madrid. La presidenta de la Comunidad de Madrid ha anunciado que comenzará a realizarse a sanitarios, bomberos, agentes y profesionales de las residencias. Así como a sus familiares. Continuaran a mayores, personas inmunodeprimidas y de ahí al resto de la población. Estos test han comenzado a realizarse, según informa la Presidenta de la Comunidad de Madrid se han realizado 6.000 test rápidos en residencias de los que 218 han resultado positivos.

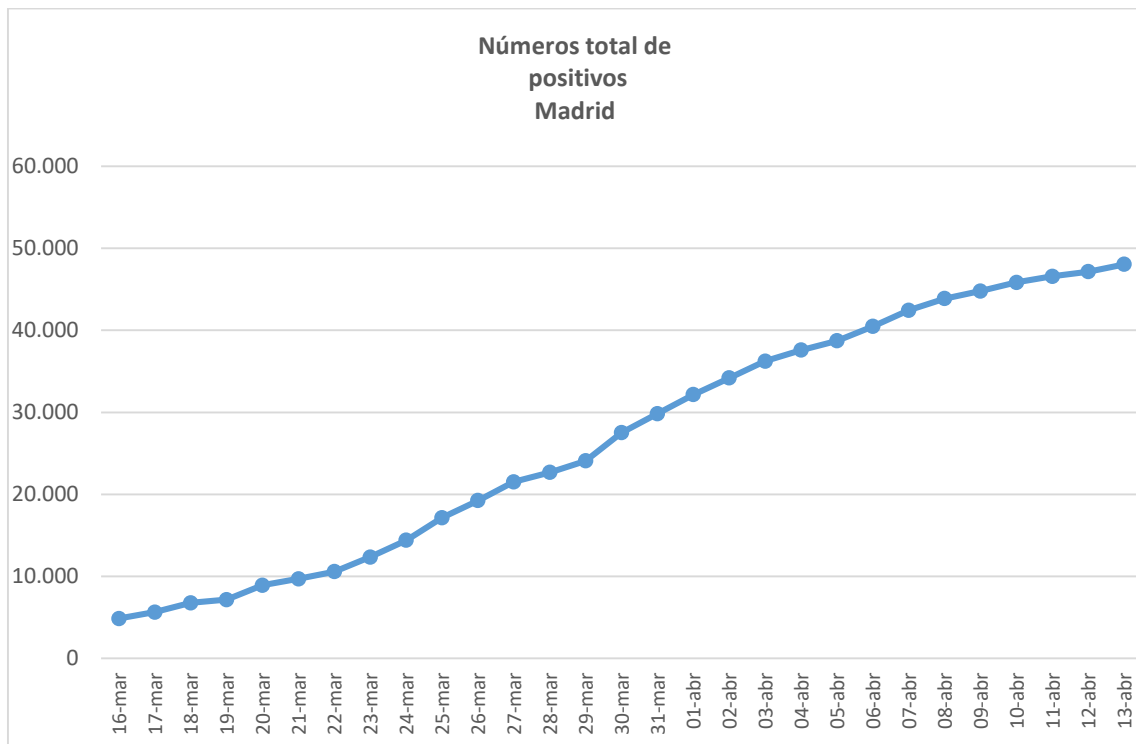

El crecimiento diario ha sido de **902 notificaciones**, lo que supone un incremento respecto al número de casos diario registrado el día anterior (538). **A pesar del repunte es el tercer valor más bajo desde el 21 de marzo, y el cuarto día que baja de los 1.000 pacientes.**



El porcentaje de crecimiento (**1,9%**). **Es un incremento del crecimiento porcentual registrado el día anterior (1,2%)**. Lejos quedan porcentajes de crecimiento previos al confinamiento, como el del 2 de marzo (580%) y el 9 de marzo (521%).

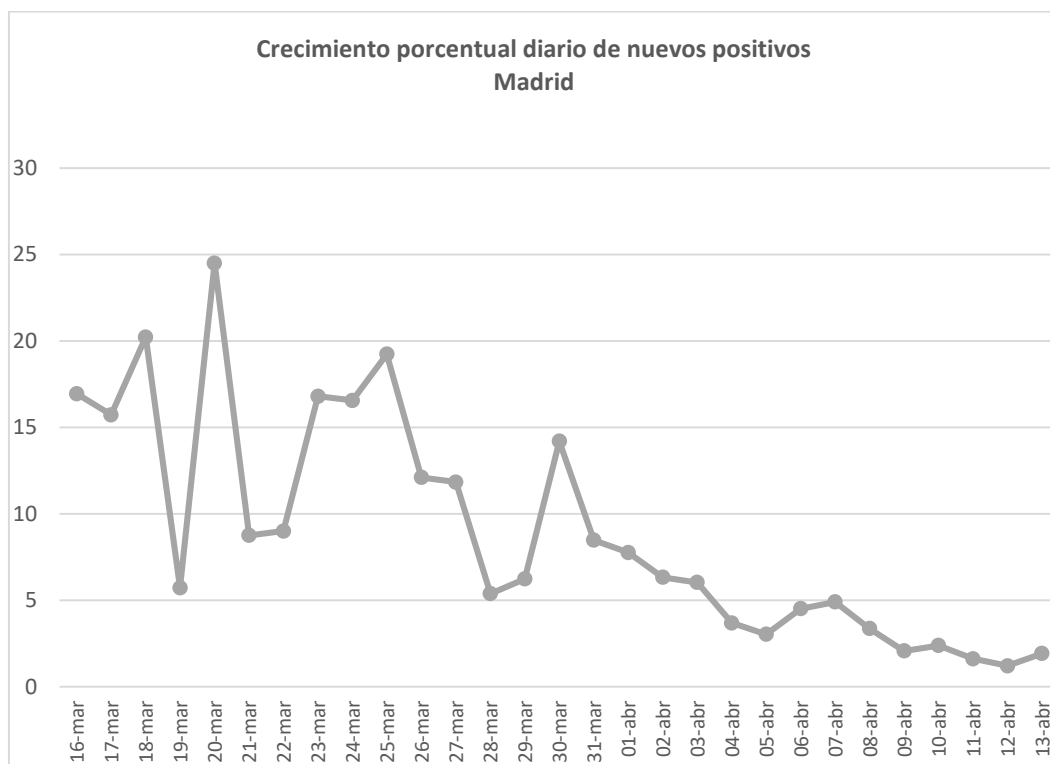

FALLECIMIENTOS

El número total de fallecimientos registrados es de **6.568**, se incrementa en **145** pacientes respecto al día anterior.

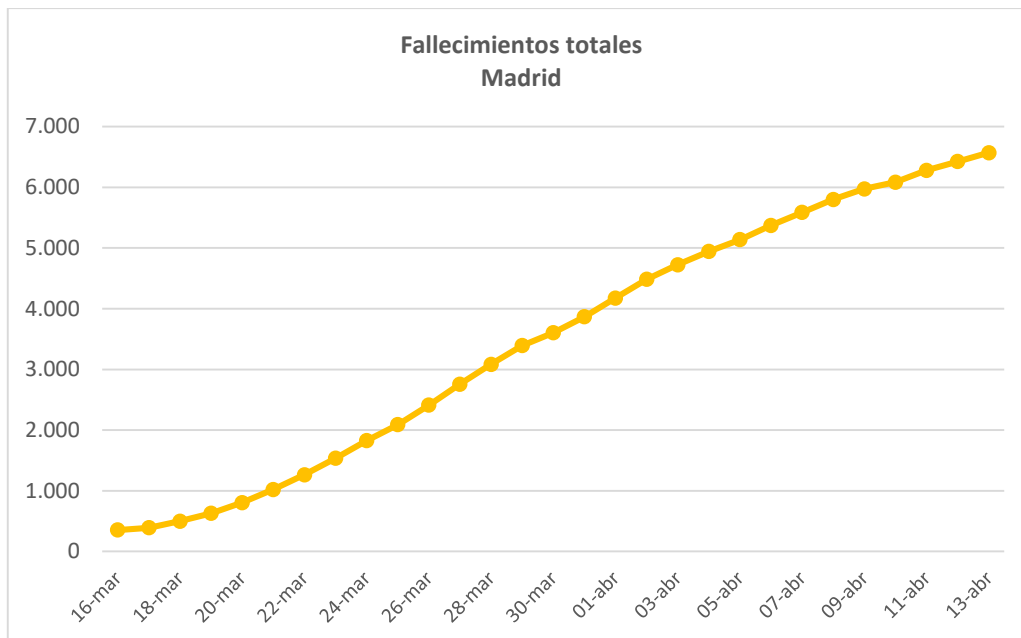

El crecimiento diario de fallecimientos (**145**), es el mismo número de fallecimientos registrados el día anterior (145). Es el valor más bajo, exceptuando el día 10 de abril, que se registra desde el 21 de marzo.





El porcentaje de crecimiento (**2,3%**) es idéntico respecto al registrado día anterior (2,3%). **Es el segundo menor crecimiento porcentual diario.**

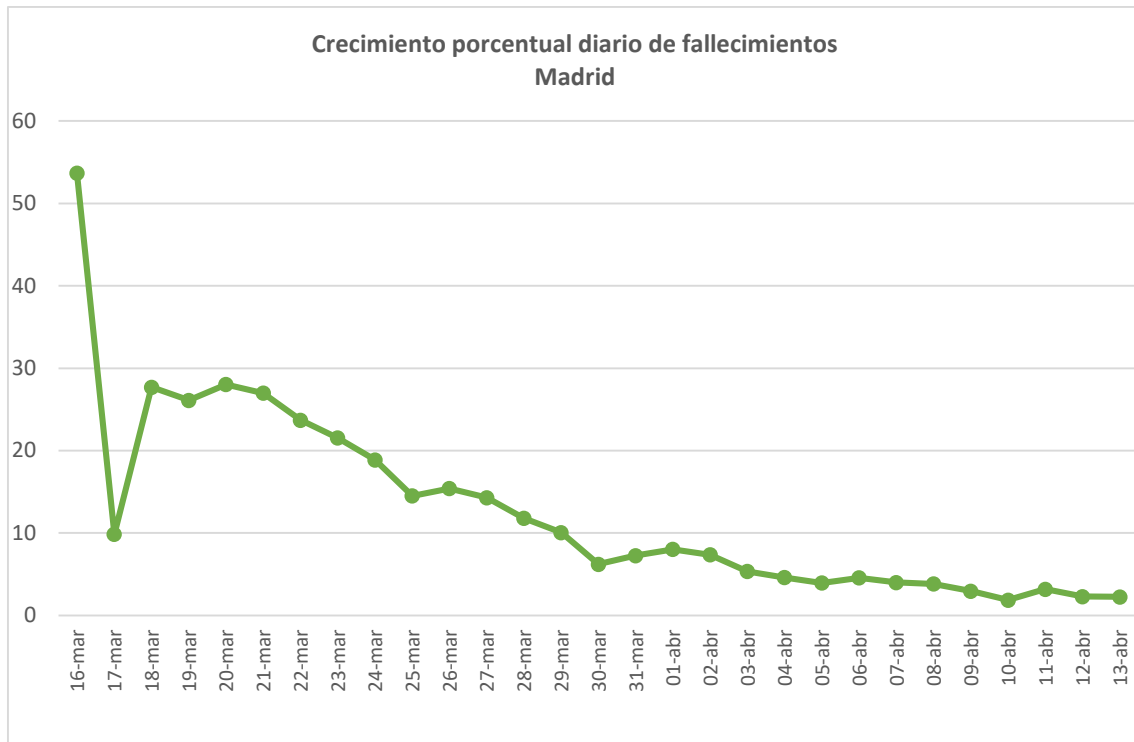

PACIENTES INGRESADOS

Desde el 1 de abril los datos que se facilitan son de prevalencia. El número de pacientes ingresados asciende a **10.753**, lo que supone la **duodécima reducción consecutiva de la ocupación, respecto al día anterior, esta última ha sido de 145 pacientes. El punto de inflexión se produjo el día 1 de abril**

Lo que refleja esta gráfica hasta el 1 de abril son los ingresos totales, desde el 1 de abril son los pacientes que permanecen ingresados.

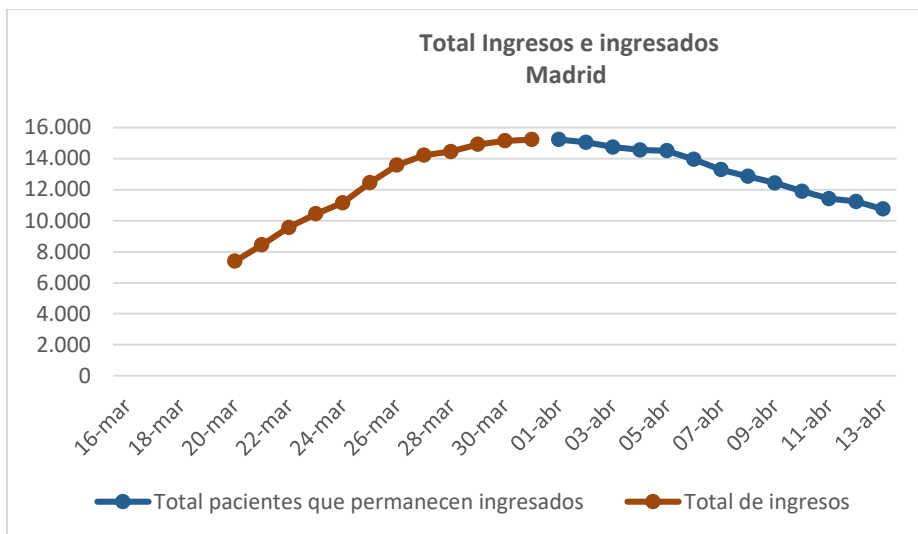

Hasta el 1 de abril esta estadística indicaba el número de hospitalizaciones diarias, a partir del 1 de abril indica la diferencia de pacientes, respecto al día anterior, que permanecen hospitalizados. **El día 13 de abril se registraban 480 pacientes menos hospitalizados que el día anterior. Se sigue reduciendo el número de pacientes que permanecen ingresados, desde la ocupación máxima (15.227) se ha reducido en 3.994 pacientes un 26,1%. La reducción ha sido la mayor en los últimos 3 días.**

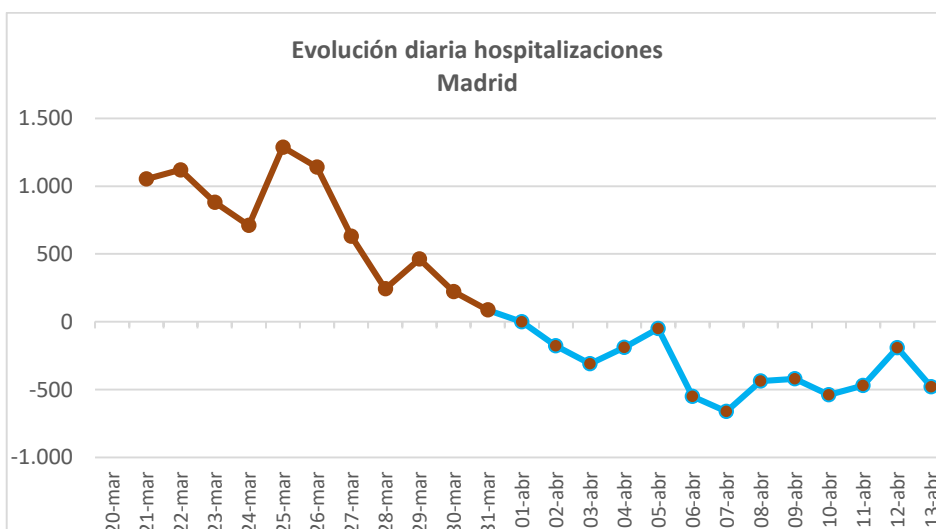

Se incrementa el porcentaje de desocupación de pacientes ingresados (4,3%), respecto al el registrado el día anterior (1,7%). Similar al porcentaje máximo (4,7%)

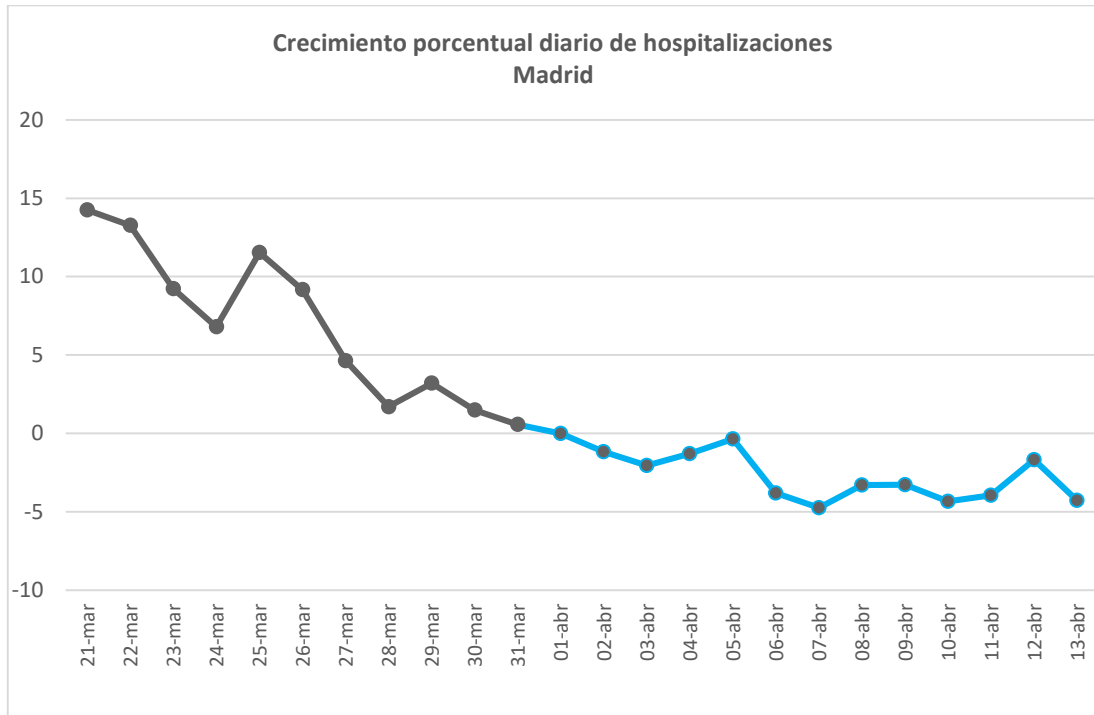

PACIENTES INGRESADOS EN UCI

Los pacientes ingresados en UCI registrados fueron de **1.299**, veintiocho pacientes menos que el día anterior. Llevamos **8 días consecutivos de reducción de ocupación de UCIs**.

Esta gráfica indica hasta el 1 de abril el número de ingresos en UCI que se habían producido. Desde el 1 de abril indica el número de pacientes que permanecen ingresados en UCI.

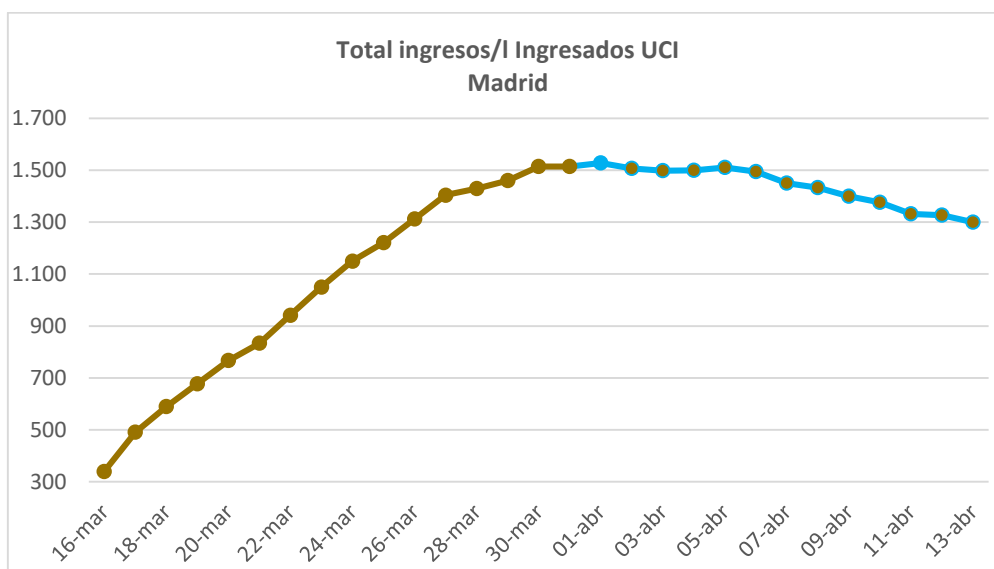

Esta estadística indica hasta el 1 de abril el incremento diario de ingresos en UCI, a partir del 1 de abril la **diferencia en la ocupación de la UCI producida respecto al día anterior**.

La ocupación de la UCI se redujo en **28** pacientes el 1 de abril. Desde su ocupación máxima (**1.528**), se ha reducido en **229** pacientes, un **15%**.

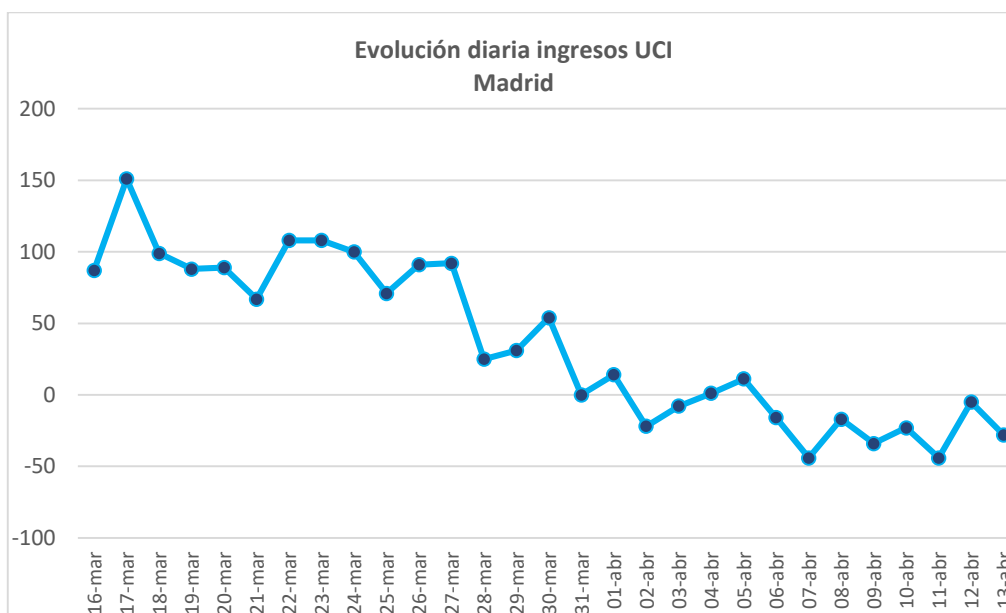



Se ha producido una **reducción porcentual en la ocupación de la UCI del 2,1%, mayor que el registrado el día anterior (0,4 %).**

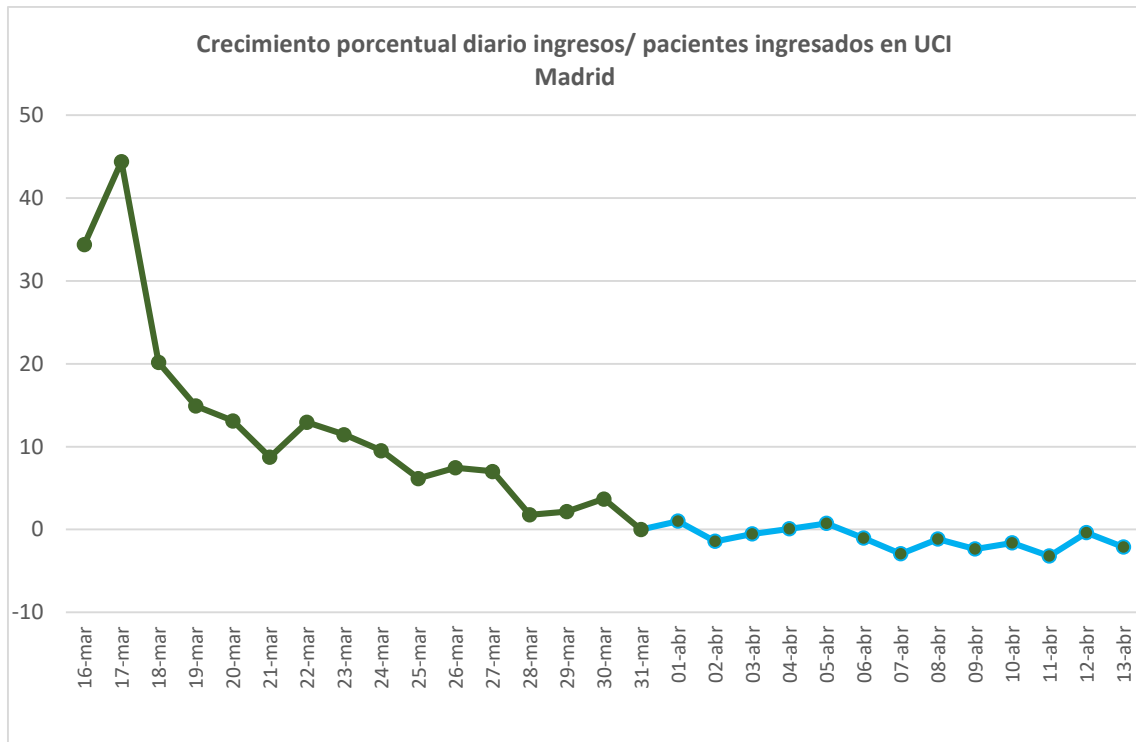

CURACIONES- ALTAS

El número de curaciones ascendió a **26.247 pacientes**, lo que supone un incremento respecto al día anterior de **862 pacientes**.

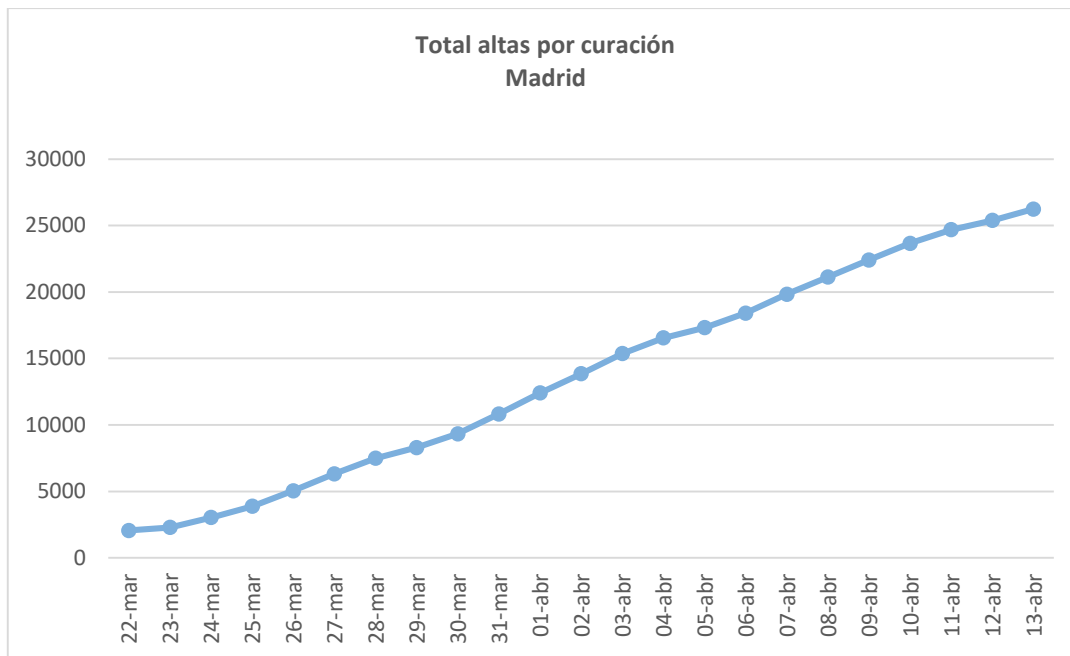

La evolución diaria de curaciones (862 **pacientes**), supone un **incremento respecto al día anterior (702 pacientes)**. El segundo menor incremento de los último 6 días.

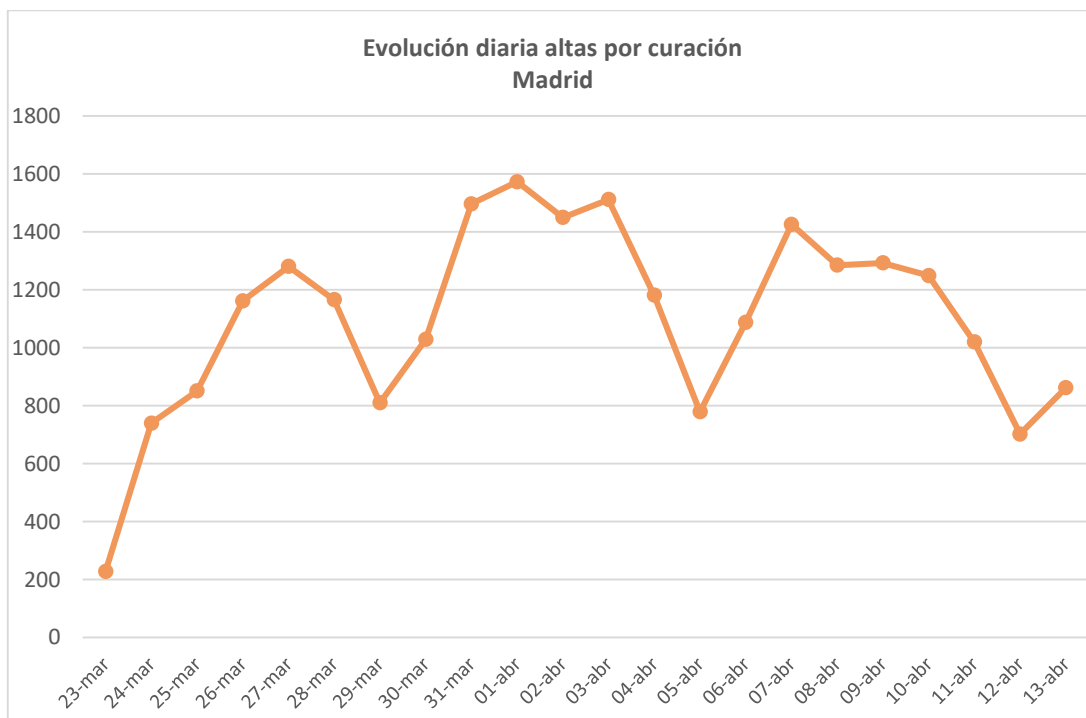

El porcentaje de alta por curación (**3,4%**) se reduce respecto al día anterior (2,8%). Es el segundo porcentaje más bajo del de las altas.

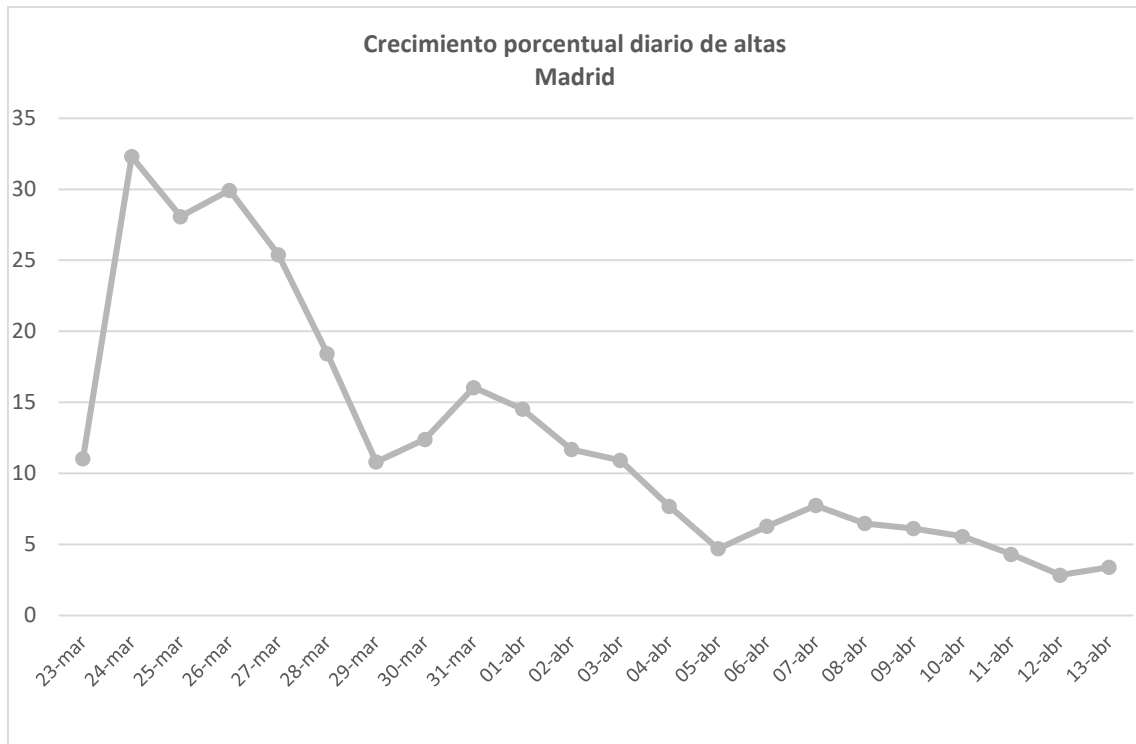

SATURACIÓN HOSPITALARIA

Desde el 27 de marzo la ocupación de camas en planta de los hospitales está disminuyendo, es una tendencia consolidada. En los últimos 8 días se ha producido también una desocupación de las camas de UCI. Por lo que, en los hospitales, a pesar de seguir muy saturados, ya se están desocupando zonas especiales habilitadas para la hospitalización de pacientes COVID.

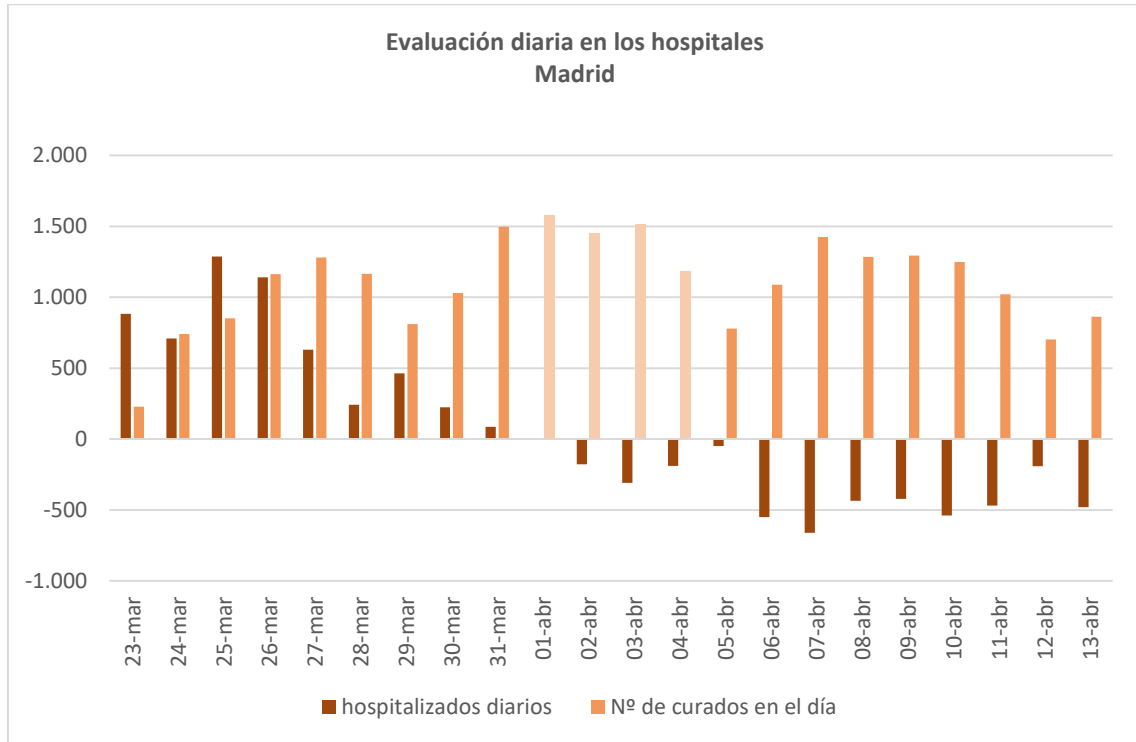

Desde el 8 de abril no se registraban más casos nuevos que altas.

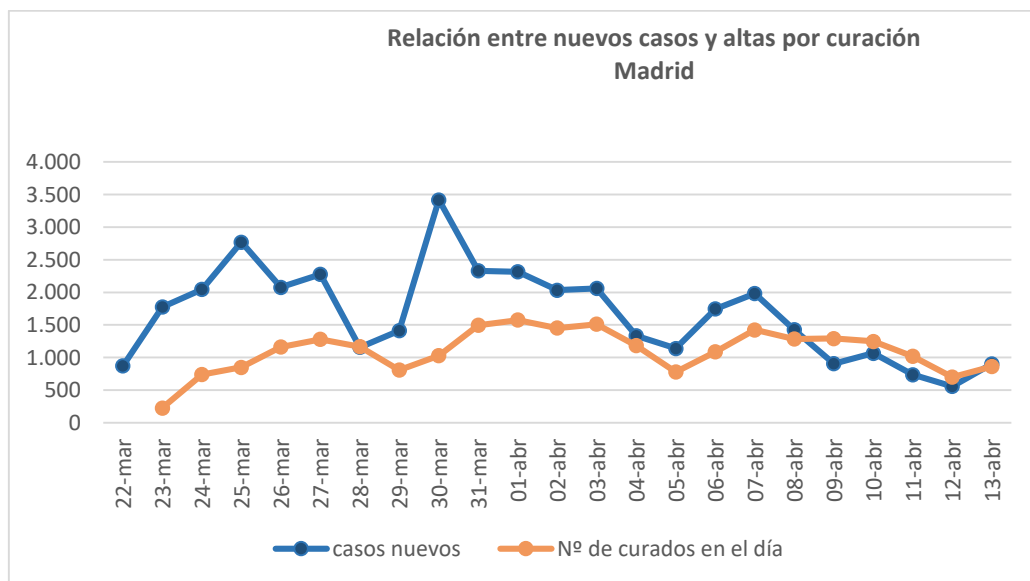



SITUACION HOSPITALES COMUNIDAD DE MADRID A 13 DE ABRIL 2020

Centros		Ingresos			UCI		Fallecimientos			
Grupo Funcional	Centro	% Ocupacion máxima respecto a camas instaladas	Reducción actual desde ocupación máxima pacientes	% Reducción desde ocupación máxima	Reducción actual desde ocupación máxima pacientes	% Reducción desde ocupación máxima	max	actual	Reducción actual desde ocupación máxima pacientes	% Reducción desde ocupación máxima
Grupo 1	H.U Henares	129,0	138	43,9	8	26,7	7	1	6	85,7
	H.U Infanta Cristina	122,9	145	62,8	4	19,0	5	4	1	20,0
	H.U. Elena-Valdemoro	124,7	97	49,2	5	14,7	6	0	6	100,0
	H.U. Sureste	150,8	83	41,7	2	9,1	7	1	6	85,7
	H.U. Tajo	113,0	56	49,6	4	25,0	6	1	5	83,3

SITUACION HOSPITALES COMUNIDAD DE MADRID A 13 DE ABRIL 2020

Centros		Ingresos			UCI		Fallecimientos			
Grupo Funcional	Centro	% Ocupacion máxima respecto a camas instaladas	Reducción actual desde ocupación máxima pacientes	% Reducción desde ocupación máxima	Reducción actual desde ocupación máxima pacientes	% Reducción desde ocupación máxima	max	actual	Reducción actual desde ocupación máxima pacientes	% Reducción desde ocupación máxima
Grupo 2	H. Central de la Defensa Gómez Ulla	81,9	124	31,9	1	3,7	8	2	6	75,0
	H.U. Fuenlabrada	127,6	276	53,3	10	20,0	11	0	11	100,0
	H.U. Fundación Alcorcón	125,5	312	62,2	12	27,3	20	6	14	70,0
	H.U. de Getafe	81,4	168	40,5	13	25,0	12	8	4	33,3
	H.U. Infanta Leonor	205,5	378	50,9	3	9,4	11	5	6	54,5
	H.U. Infanta Sofía	122,5	105	31,6	7	17,5	14	5	9	64,3
	H.U. Móstoles	109,9	191	52,3	11	22,9	14	2	12	85,7
	H.U. Príncipe de Asturias	106,3	168	31,2	9	23,1	15	4	11	73,3
	H.U. Rey Juan Carlos	118,4	203	47,1	9	22,0	13	12	1	7,7
	H.U. Servero Ochoa	126,2	227	46,6	7	21,2	22	1	21	95,5
	H.U. Torrejón	185,6	327	70,5	2	7,1	20	6	14	70,0
H.G. Villalba	99,0	76	36,7	8	21,6	15	2	13	86,7	

SITUACION HOSPITALES COMUNIDAD DE MADRID A 13 DE ABRIL 2020

Centros		Ingresos			UCI		Fallecimientos			
Grupo Funcional	Centro	% Ocupacion máxima respecto a camas instaladas	Reducción actual desde ocupación máxima pacientes	% Reducción desde ocupación máxima	Reducción actual desde ocupación máxima pacientes	% Reducción desde ocupación máxima	max	actual	Reducción actual desde ocupación máxima pacientes	% Reducción desde ocupación máxima
Grupo 3	H.U. 12 de Octubre	89,7	591	55,1	6	6,7	33	13	20	60,6
	H.U. Clínico San Carlos	93,3	242	30,4	8	9,9	32	3	29	90,6
	H. Fundación Jiménez Díaz	74,7	175	35,6	25	28,7	27	10	17	63,0
	H. G. U. Gregorio Marañón	71,4	389	40,4	6	5,2	20	11	9	45,0
	H.U. La Paz	71,0	414	43,0	25	17,4	43	14	29	67,4
	H.U. La Princesa	105,3	293	53,1	6	12,8	17	3	14	82,4
	H.U. Puerta de Hierro-Majadahonda	93,1	241	42,2	1	1,6	18	7	11	61,1
	H.U. Ramón y Cajal	102,9	373	39,5	17	16,5	24	7	17	70,8

SITUACION HOSPITALES COMUNIDAD DE MADRID A 13 DE ABRIL 2020

Centros		Ingresos			UCI		Fallecimientos			
Grupo Funcional	Centro	% Ocupacion máxima respecto a camas instaladas	Reducción actual desde ocupación máxima pacientes	% Reducción desde ocupación máxima	Reducción actual desde ocupación máxima pacientes	% Reducción desde ocupación máxima	max	actual	Reducción actual desde ocupación máxima pacientes	% Reducción desde ocupación máxima
De Apoyo	H.C. de la Cruz Roja San José y Santa Adela	105,8	0	0,0	0	0,0	10	6	4	40,0
	H. Santa Cristina	67,9	0	0,0	2	18,2	6	2	4	66,7
	IFEMMA	80,2	180	16,1	0	0,0	2	0	2	100,0



Resumen

El primer lugar, los martes suele ser el día en el que se regulan los datos del fin de semana, por los crecimientos respecto al día anterior hay que relativizarlos.

El dato más destacable es el mantenimiento del número de fallecimientos diario, el segundo menor registrado desde el 21 de marzo.

Se ha producido un incremento de las notificaciones de casos positivos, el día anterior se registró el número menor de nuevos casos de los últimos 24 días. La peor noticia es que superan al número de altas. Es tercer porcentaje de crecimiento más bajo registrado.

De nuevo se ha producido una **reducción de los ingresos hospitalarios (480)**, un nuevo repunte en la desocupación hospitalaria. Ya son **4.474 pacientes menos, una reducción del 29,3%**, desde que se alcanzará la ocupación máxima (15.227). Permanecen ingresados casi un tercio menos de los pacientes registrados el 31 de marzo.

Se encadenan 8 días consecutivos de **reducción de la ocupación de las UCIs**. El día 13 abril se han registrado **28 pacientes menos en estas unidades**. Ya son **229 pacientes menos, una reducción del 15%** desde ocupación máxima (1.528) el 1 de abril.

Las altas registran el segundo menor crecimiento de las últimas dos semanas. Lo más importante es que sal ser inferior a los nuevos casos diagnosticados. **SUPONE UN CRECIMIENTO DE LA PREVALENCIA DEL VIRUS**, rompiéndose una tendencia negativa que se inició el 8 de abril.