

**PARTE DE SEGUIMIENTO DEL CORONAVIRUS EN LA COMUNIDAD DE MADRID**

**DURANTE EL ESTADO DE ALARMA**

**13/04/2020**

**SECRETARÍA DE POLÍTICAS SOCIALES Y SECTOR PÚBLICO**

Los primeros casos de COVID-19 fueron notificados en España el 31 de enero. En la Comunidad de Madrid los primeros casos se notificaron el 26 de febrero de 2020.

El Estado de Alarma fue declarado por el Gobierno el 14 de marzo de 2020. Se han producido dos prórrogas, la primera concluye el 11 de abril y la segunda el 26 de abril, esta última se aprobó por el Congreso el 9 de abril.

Del 30 de marzo al 9 de abril se amplió el número de trabajadores confinados en sus hogares, limitándose la movilidad a sólo aquellos que prestaran servicios esenciales. Este informe incluye el periodo completo de confinamiento y su evolución.

La fuente estadística utilizada son los informes de actualización que realiza el Centro de Coordinación de Alertas y Emergencia Sanitarias del Ministerio de Sanidad. La actualización de los gráficos y datos recogidos en el informe se refieren a los registrados **a las 21 horas del día anterior a su emisión.**

**POSITIVOS NOTIFICADOS**

Se han registrado **47.146** casos positivos, se siguen incrementando los casos (**539**). El día **6 de abril** llegó la partida de test rápidos a la Comunidad de Madrid. La presidenta de la Comunidad de Madrid ha anunciado que comenzará a realizarse a sanitarios, bomberos, agentes y profesionales de las residencias. Así como a sus familiares. Continuaran a mayores, personas inmunodeprimidas y de ahí al resto de la población. Estos test comenzaron a realizarse este fin de semana pasado (**11 y 12 de abril**).

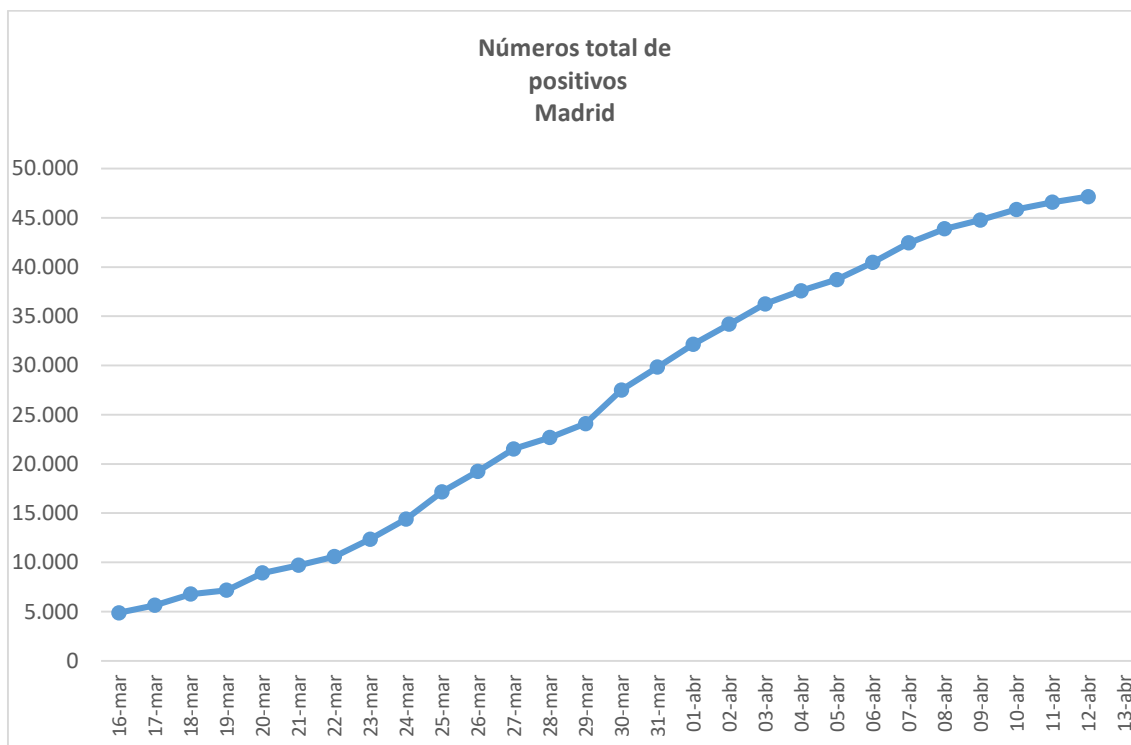

El crecimiento diario ha sido de **539 notificaciones**, lo que supone una reducción respecto al número de casos diario registrado el día anterior (738). No se registraba un valor tan bajo desde el 19 de marzo.



El porcentaje de crecimiento (**1%**). Es el menor crecimiento porcentual registrado. Lejos quedan porcentajes de crecimiento previos al confinamiento, como el del 2 de marzo (580%) y el 9 de marzo (521%).

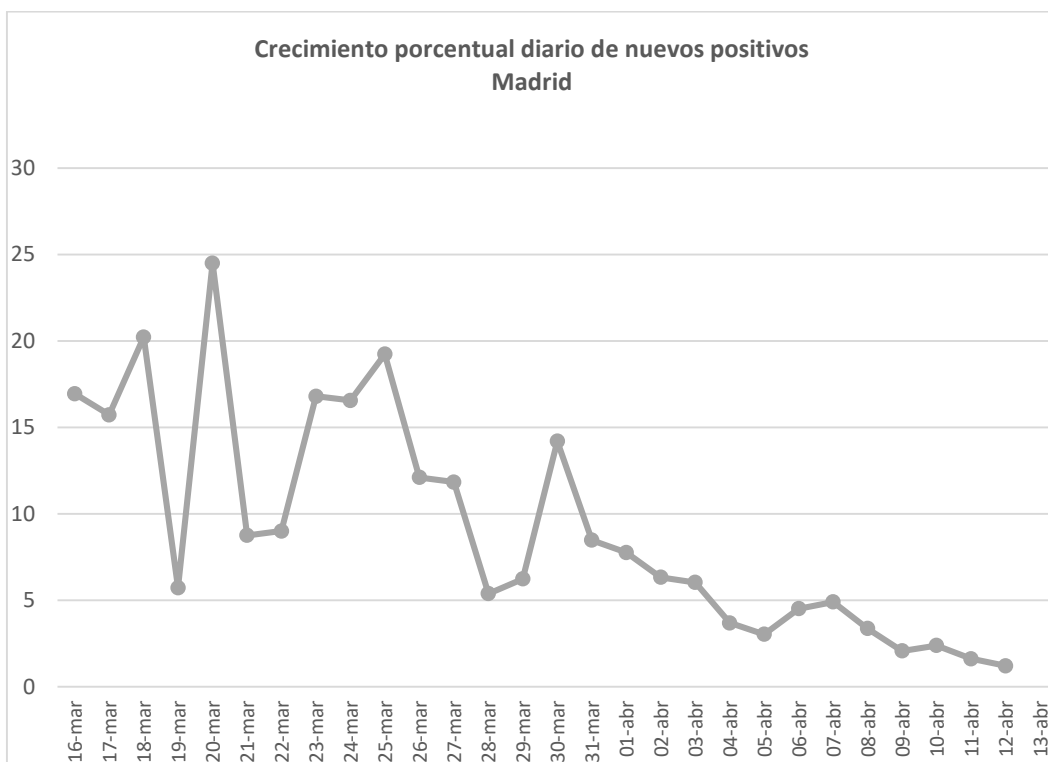

**FALLECIMIENTOS**

El número total de fallecimientos registrados es de **6.423**, se incrementa en **145** pacientes respecto al día anterior.

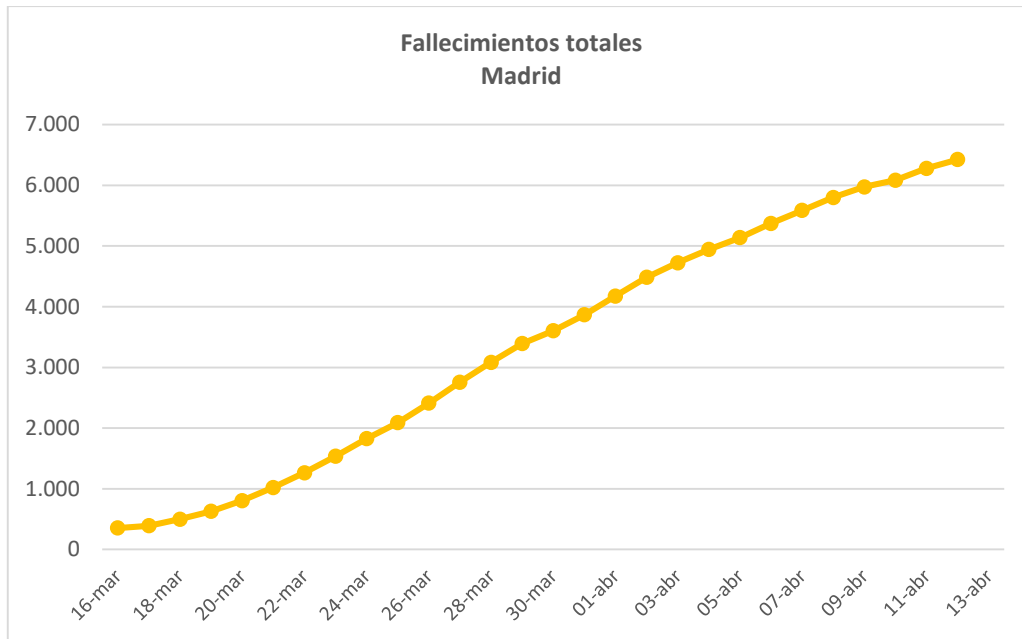

El crecimiento diario de fallecimientos (**145**), supone una nueva reducción sobre el número de fallecimientos registrados el día anterior (194). Es el valor más bajo, exceptuando el día 10 de abril, que se registra desde el 21 de marzo.



El porcentaje de crecimiento (**2,3%**) supone una **reducción** respecto al día anterior (3,2%). Es el **segundo menor crecimiento porcentual diario**.

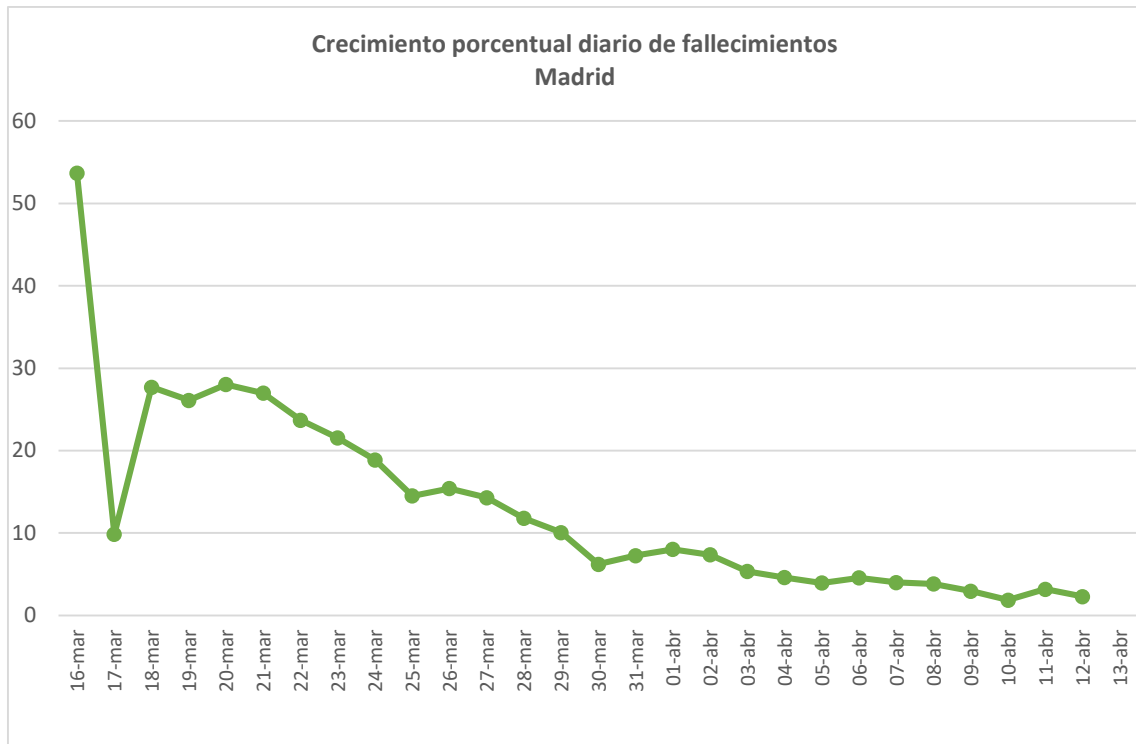

### PACIENTES INGRESADOS

Desde el 1 de abril los datos que se facilitan son de prevalencia. El número de pacientes ingresados asciende a **11.233**, lo que supone la **undécima reducción consecutiva de la ocupación, respecto al día anterior, esta última ha sido de 191 pacientes. El punto de inflexión se produjo el día 1 de abril.**

Lo que refleja esta gráfica hasta el 1 de abril son los ingresos totales, desde el 1 de abril son los pacientes que permanecen ingresados.

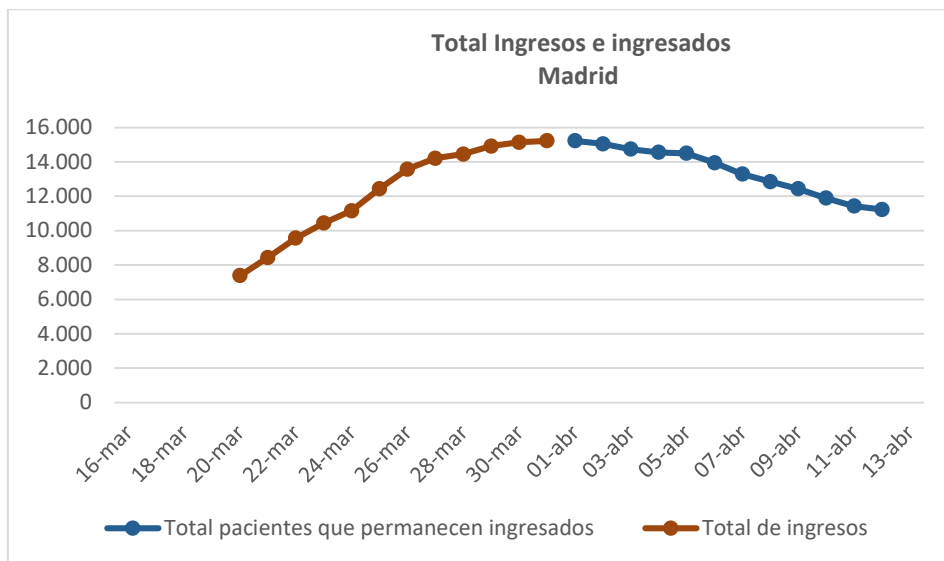

Hasta el 1 de abril esta estadística indicaba el número de hospitalizaciones diarias, a partir del 1 de abril indica la diferencia de pacientes que permanecen hospitalizados. **El día 12 de abril había 191 pacientes menos hospitalizados que el día anterior. Se sigue reduciendo el número de pacientes que permanecen ingresados, desde la ocupación máxima (15.227) se ha reducido en 3.994 pacientes un 26,1%. Sigue reduciéndose, pero a menor ritmo.**

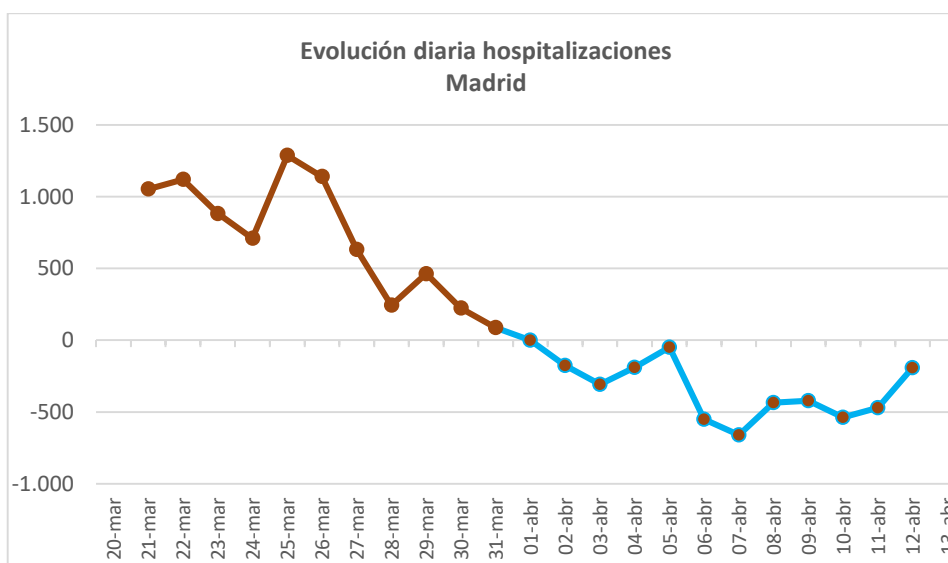

Se reduce el porcentaje de desocupación de pacientes ingresados (1,7%), respecto al el registrado el día anterior (4%), lejos del 4,7% el mayor porcentaje de desocupación registrado.

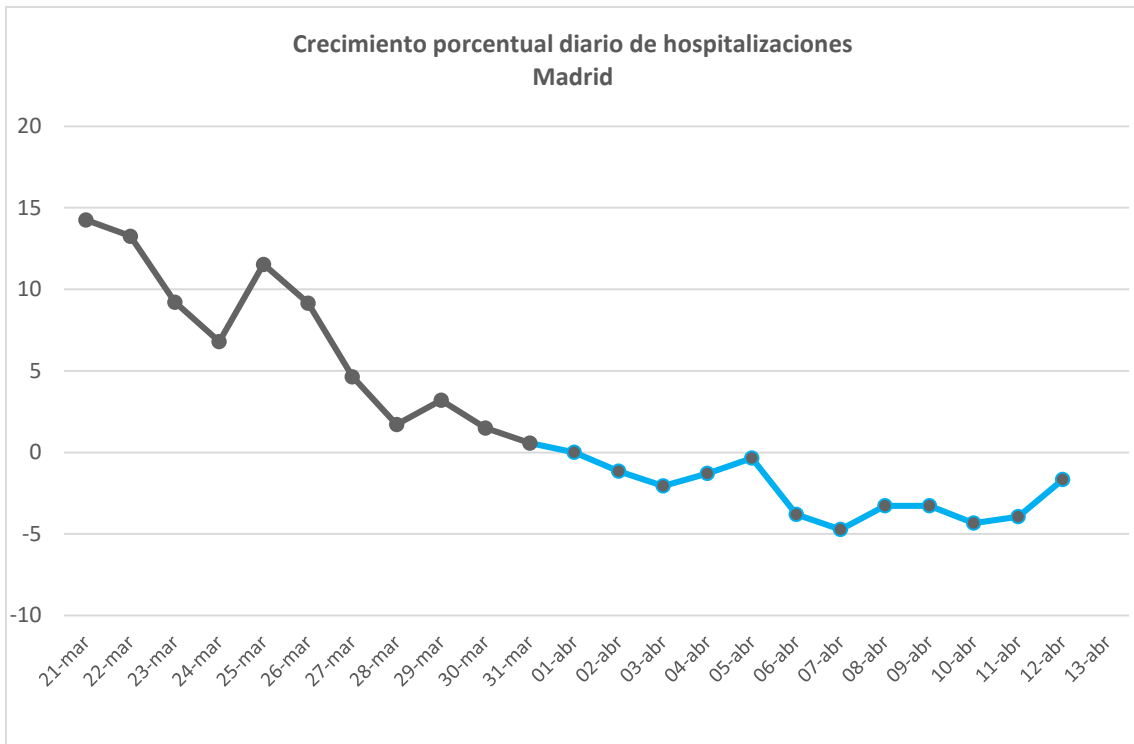

### PACIENTES INGRESADOS EN UCI

Los pacientes ingresados en UCI registrados fueron de **1.327**, cinco pacientes menos que el día anterior. Llevamos **7 días consecutivos de reducción de ocupación de UCIs**.

Esta gráfica indica hasta el 1 de abril el número de ingresos en UCI que se habían producido. Desde el 1 de abril indica el número de pacientes que permanecen ingresados en UCI.

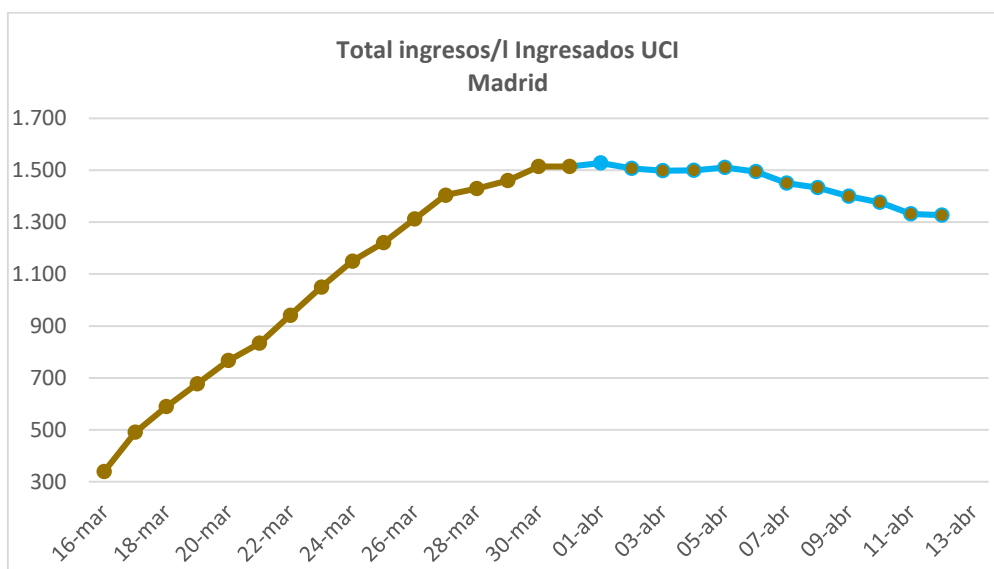

Esta estadística indica hasta el 1 de abril el incremento diario de ingresos en UCI, a partir del 1 de abril la **diferencia en la ocupación de la UCI producida en el día**.

La ocupación de la UCI se redujo en 5 pacientes el 12 de abril. Desde su ocupación máxima (1.528), se ha reducido en 201 pacientes, un 13,2%.

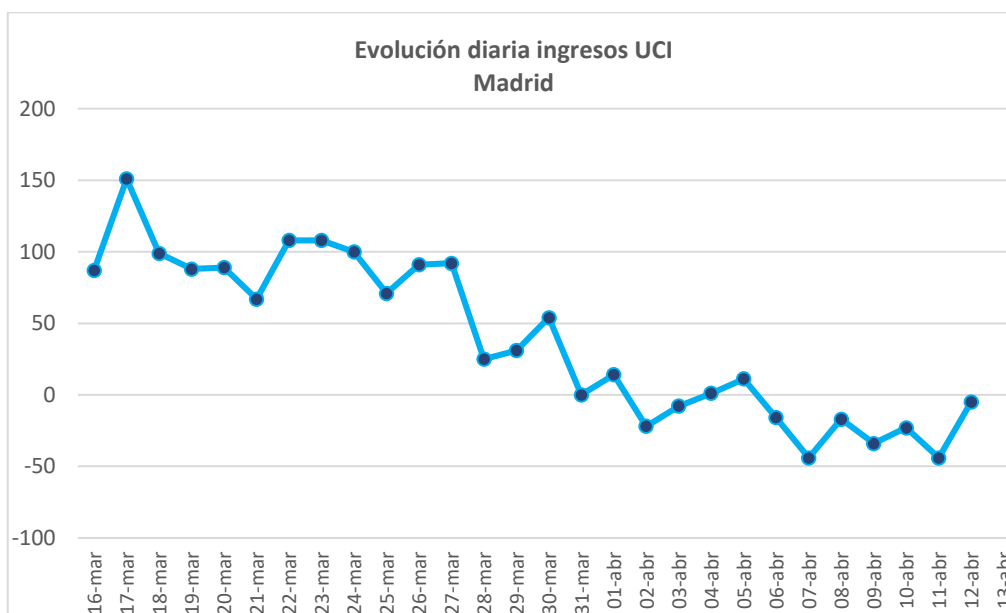





Se ha producido una **reducción porcentual en la ocupación de la UCI del 0,4%, menor que el registrado el día anterior (3,2%).**

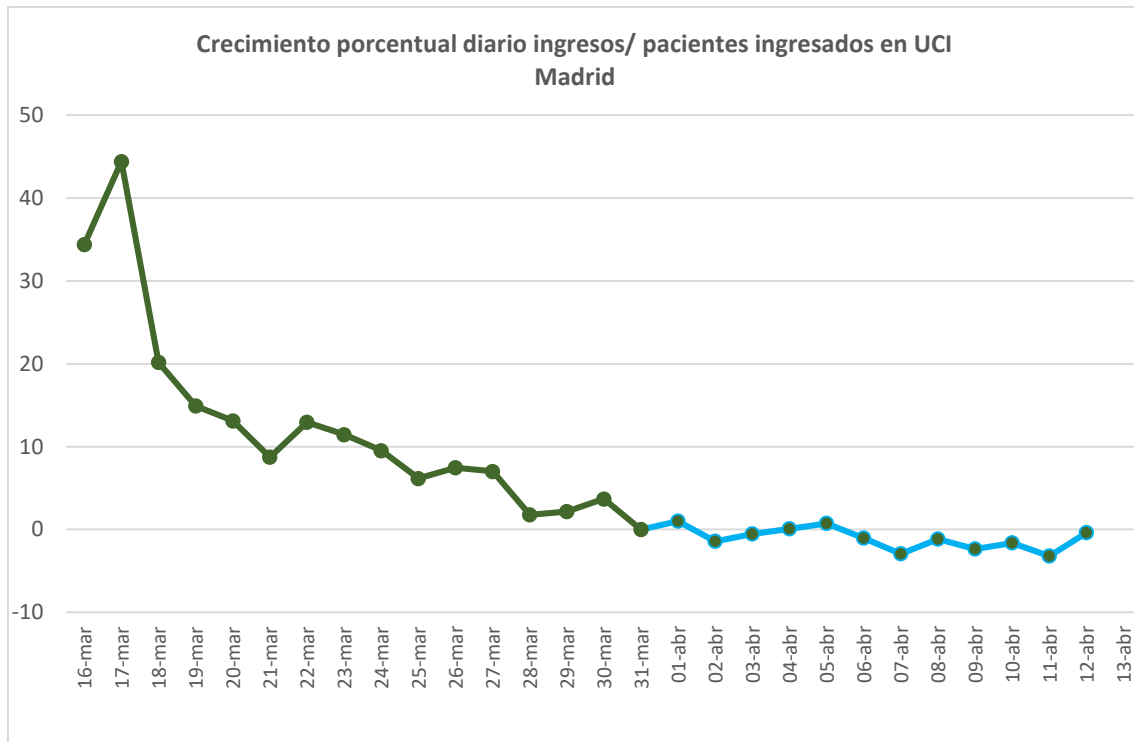

**CURACIONES- ALTAS**

El número de curaciones ascendió a **25.385 pacientes**, lo que supone un incremento respecto al día anterior de **702 pacientes**.

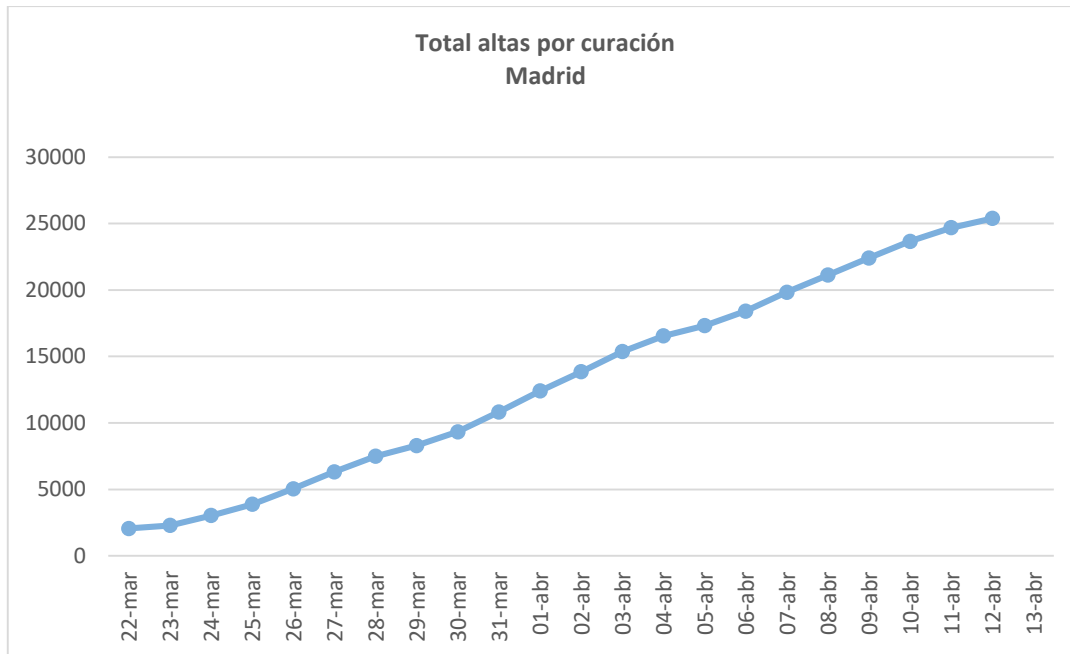

La evolución diaria de curaciones (**702 pacientes**), supone **una reducción respecto al día anterior (1.020 pacientes)**. El menor incremento de las últimas dos semanas.

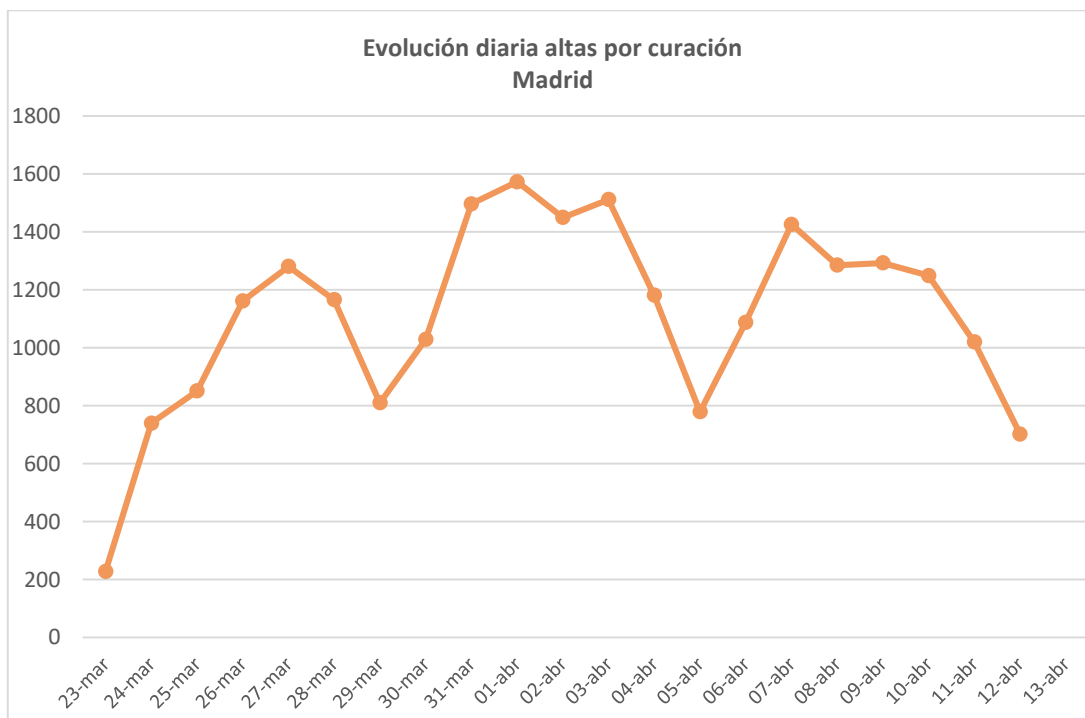

El porcentaje de alta por curación (**2,8%**) se reduce respecto al día anterior (4,3%). Es el porcentaje más bajo del de las altas.

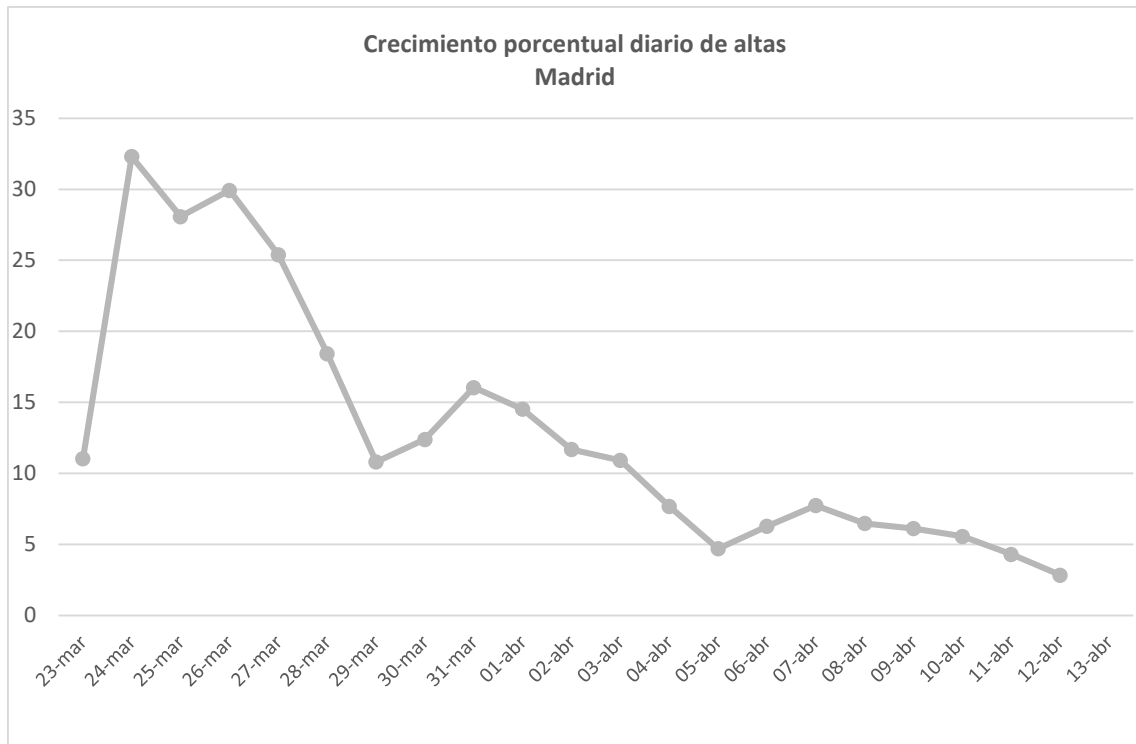

### SATURACIÓN HOSPITALARIA

Desde el 27 de marzo la ocupación de camas en planta de los hospitales está disminuyendo, es una tendencia consolidada. En los últimos 7 días se ha producido también una desocupación de las camas de UCI. Por lo que, en los hospitales, a pesar de seguir muy saturados, ya se nota la disminución de la presión asistencial.

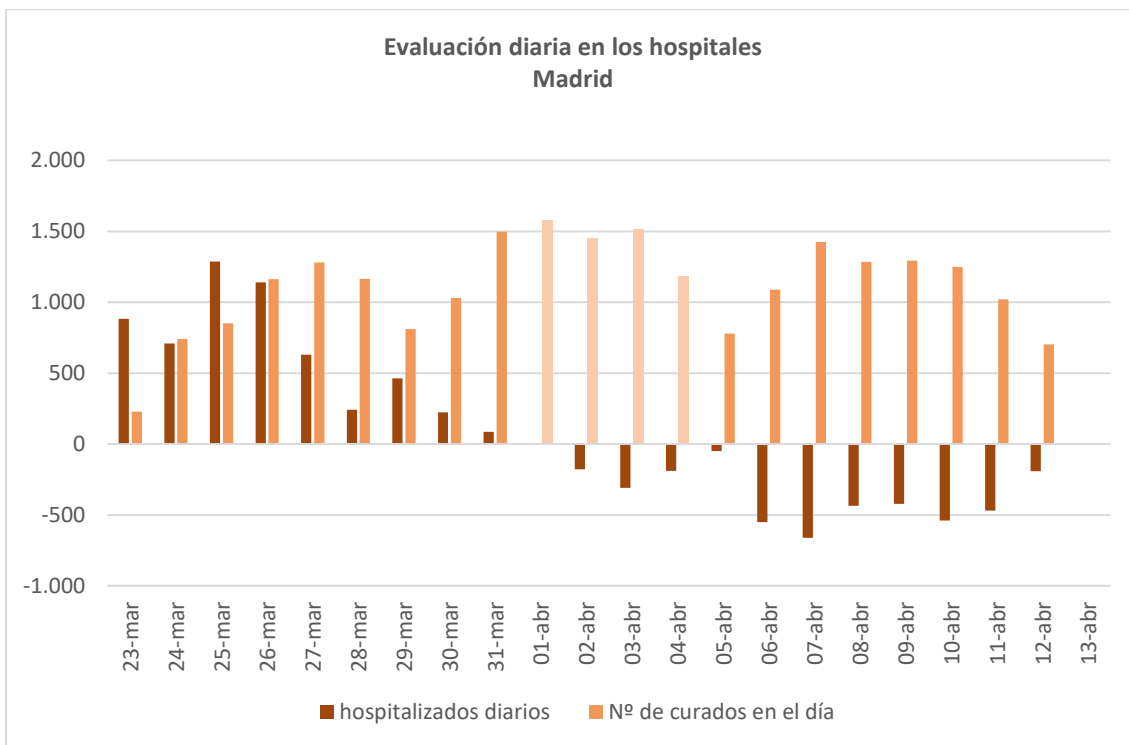

Desde el 8 de abril hay más altas que nuevos positivos.

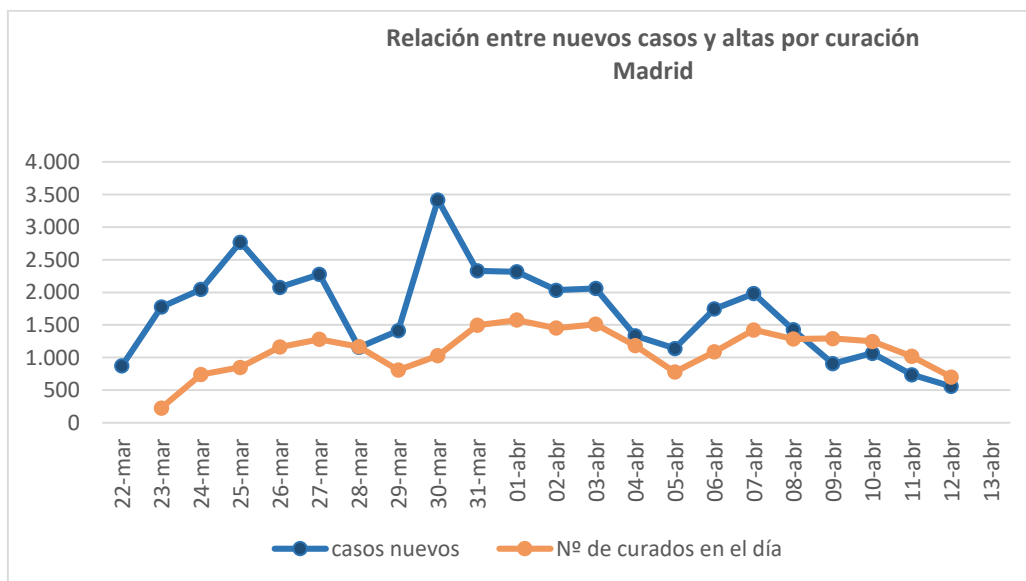

## Resumen

**El dato más destacable es la disminución de las notificaciones de casos positivos. Es el porcentaje de crecimiento más bajo registrado y el número de positivos más bajo de los últimos 24 días.**

**El número de fallecimientos diarios es el segundo menor registrado desde el 21 de marzo.**

De nuevo se ha producido una **reducción de los ingresos hospitalarios (191)**, aunque va perdiendo intensidad. Ya son **3.994 pacientes menos, una reducción del 26,1%, desde que se alcanzará la ocupación máxima (15.227)**. **Permanecen ingresados un cuarto menos de los pacientes registrados el 31 de marzo.**

Se encadenan 7 días consecutivos de **reducción de la ocupación de las UCIs**. El día 12 abril se han registrado **5 pacientes menos en estas unidades**. Ya son **201 pacientes menos, una reducción del 13,2% desde ocupación máxima (1.528) el 1 de abril.**

**Las altas registran el menor crecimiento de las últimas dos semanas. No obstante, lo más importante es que son superiores a los nuevos casos diagnosticados. LO QUE SUPONE UN CRECIMIENTO NEGATIVO DEL VIRUS.**