

PARTE DE SEGUIMIENTO DEL CORONAVIRUS EN LA COMUNIDAD DE MADRID

DURANTE EL ESTADO DE ALARMA

9/04/2020

SECRETARIA DE POLÍTICAS SOCIALES Y SECTOR PÚBLICO

La Comunidad de Madrid es la Comunidad con el mayor número de casos notificados, hospitalizados, fallecidos y curados de todo el territorio nacional.

Los primeros casos de COVID-19 fueron notificados en España el 31 de enero, en la Comunidad de Madrid los primeros casos se notificaron el 26 de febrero de 2020.

El Estado de Alarma fue declarado por el Gobierno el 14 de marzo de 2020 y está prorrogado hasta el 11 de abril. Hoy se está votando la propuesta del Gobierno para prorrogar el Estado de Alarma al 26 de abril.

A partir del 30 de marzo se amplía el número de trabajadores confinados en sus hogares, limitándose la movilidad sólo de aquellos que presten servicios esenciales.

Los datos registrados a las 21 horas del 8/04/2020 indican que en Madrid:

POSITIVOS NOTIFICADOS

Se han registrado **43.877** casos positivos, se siguen incrementando los casos (**1.427**). Hay que recordar una vez alcanzado el punto de inflexión y la curva se aplane definitivamente, la carga asistencial de los hospitales continuará al menos dos semanas, dada la evolución de los enfermos. **El día 6 de abril llegó la partida de test rápidos a la Comunidad de Madrid. La presidenta de la Comunidad de Madrid ha anunciado que comenzará a realizarse a sanitarios, bomberos, agentes y profesionales de las residencias. Así como a sus familiares. Continuarán a mayores, personas inmunodeprimidas y de ahí al resto de la población. Estos test comenzarán a realizarse este fin de semana (11 y 12 de abril) .**

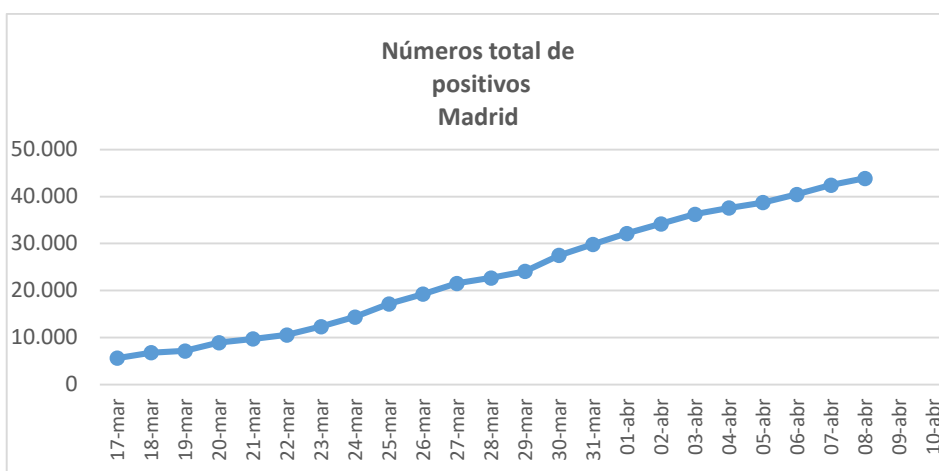

El crecimiento diario ha sido de **1.427 notificaciones**, lo que supone una reducción respecto al número de casos diario registrado el día anterior (1.981). Es el mejor dato de los últimos dos días.

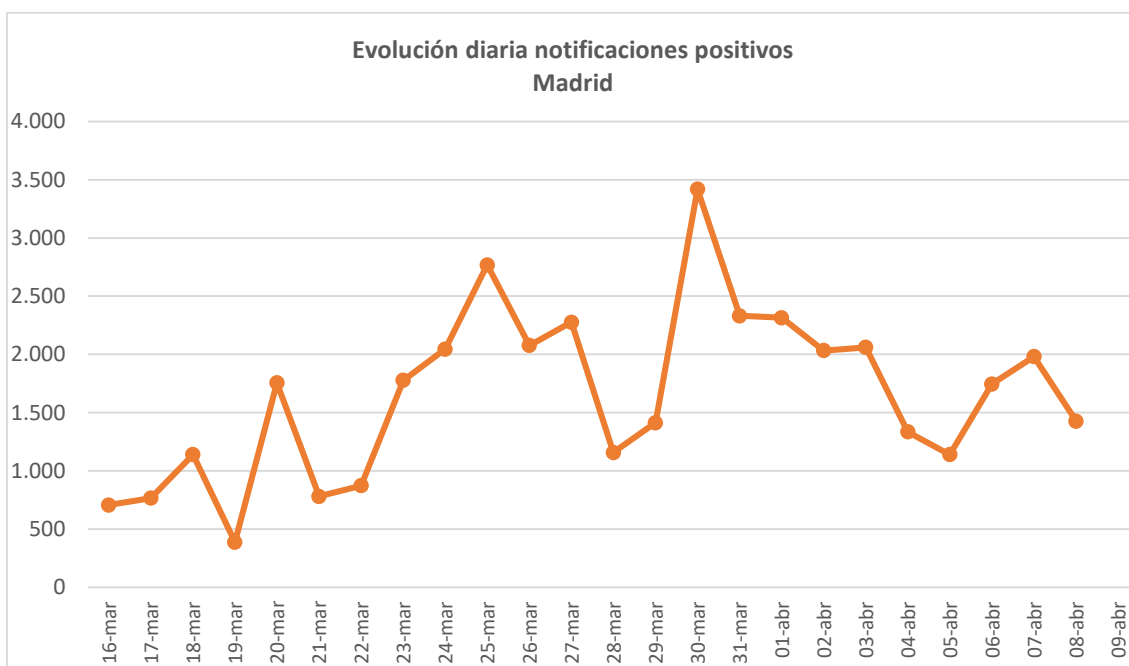

El porcentaje de crecimiento (**3%**) reduce el porcentaje de los dos días anteriores y es el mejor de toda la serie. Lejos quedan porcentajes de crecimientos previos al confinamiento, como el del 2 de marzo (580%) y el 9 de marzo (521%).

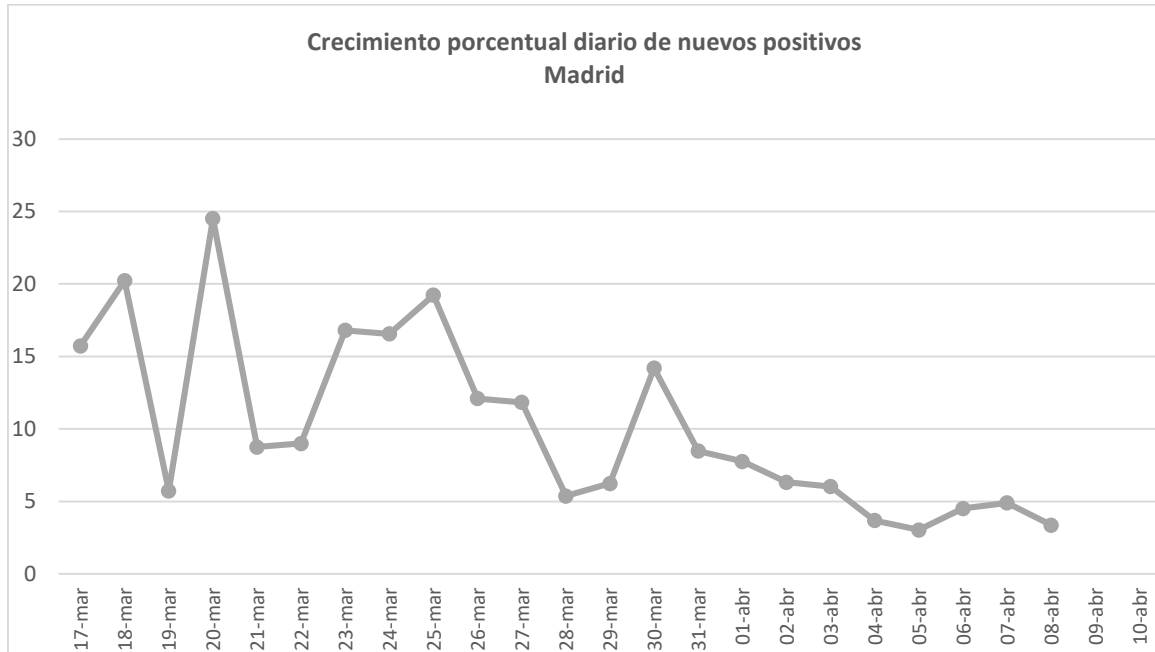

FALLECIMIENTOS

El número total de fallecimientos registrados es de **5.800**, se incrementa en **214** respecto al día anterior.

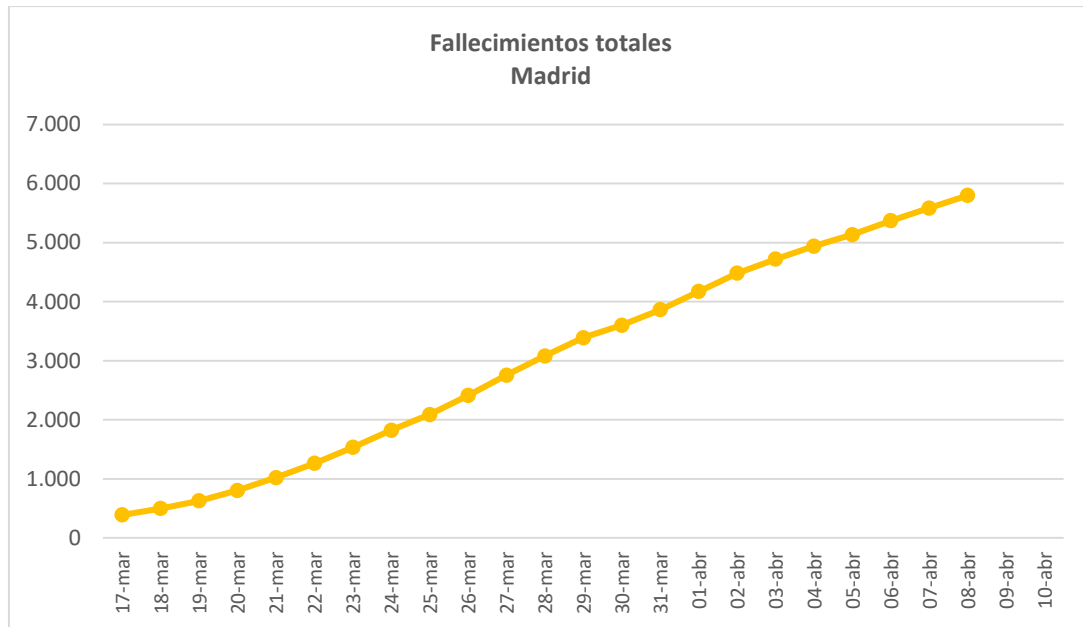

El crecimiento diario de fallecimientos (**214**), supone una ínfima reducción sobre el número de fallecimientos registrados el día anterior (215). Es el tercer menor crecimiento de los últimos **19 días**.

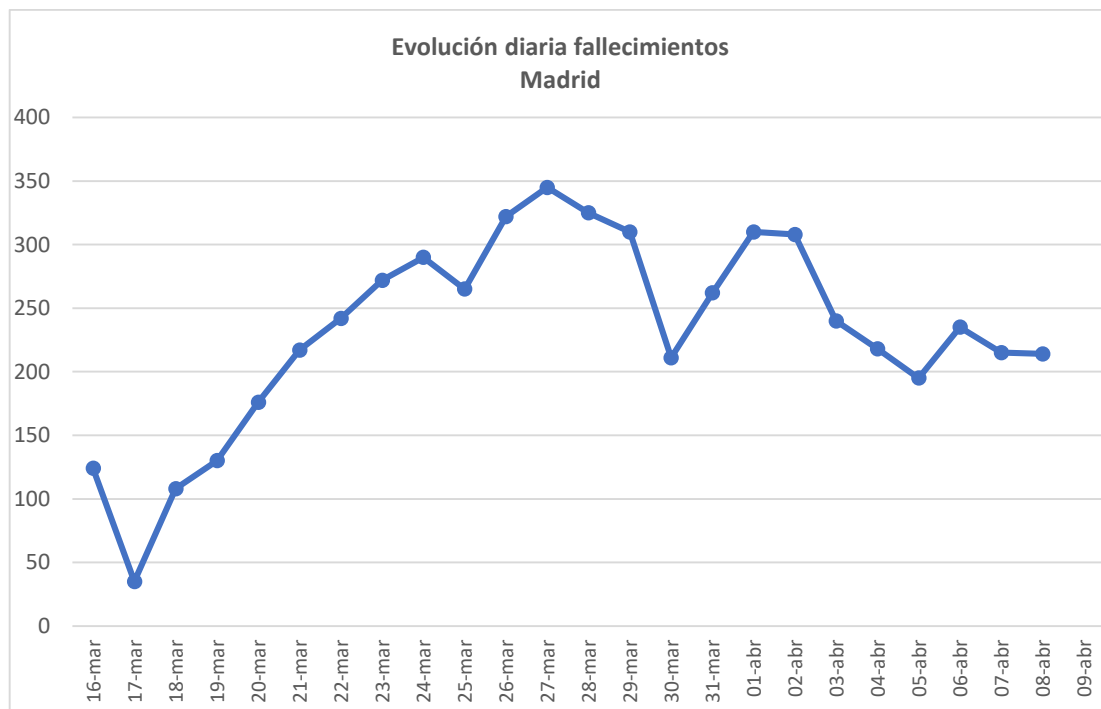



El porcentaje de crecimiento (**3,8%**) supone una **ínfima reducción** respecto al día anterior (4%).
Es el menor crecimiento porcentual diario.

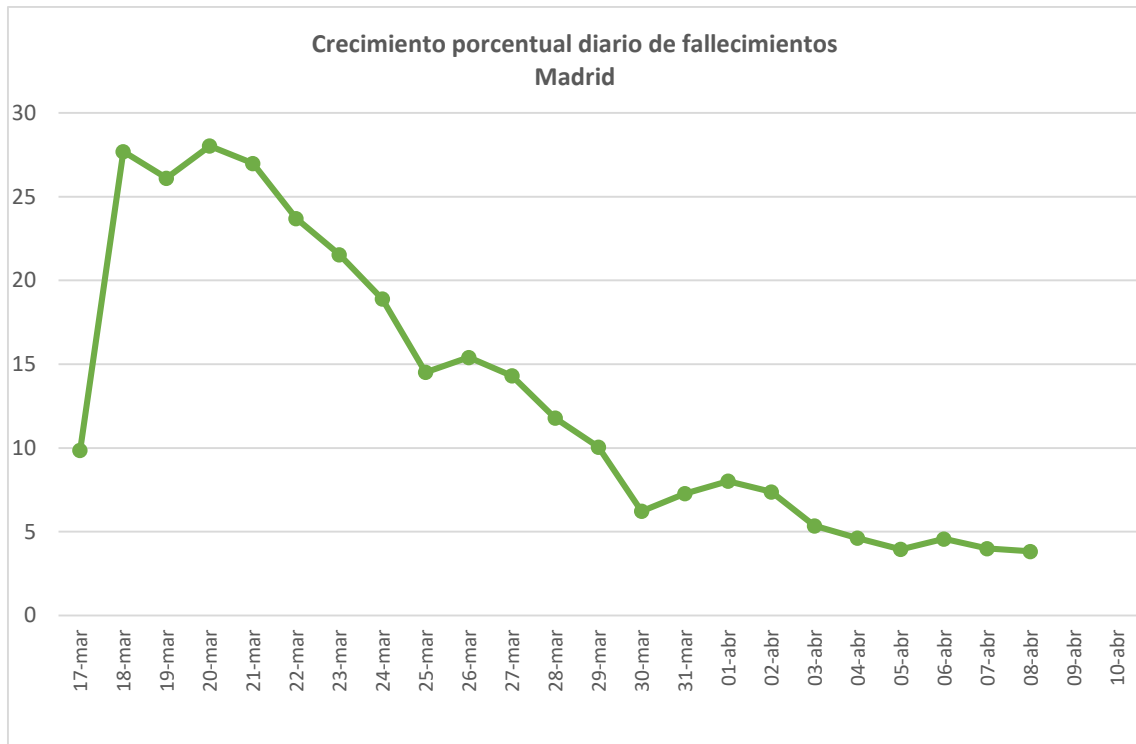

PACIENTES INGRESADOS

Desde el 1 de abril los datos que se facilitan son de prevalencia. El número de pacientes ingresados asciende a **12.853**, lo que supone la **séptima reducción consecutiva de la ocupación, respecto al día anterior, esta última ha sido de 436 pacientes. El punto de inflexión se produjo el día 1 de abril.**

Lo que refleja esta gráfica hasta el 1 de abril son los ingresos totales, desde el 1 de abril son los pacientes que permanecen ingresados.

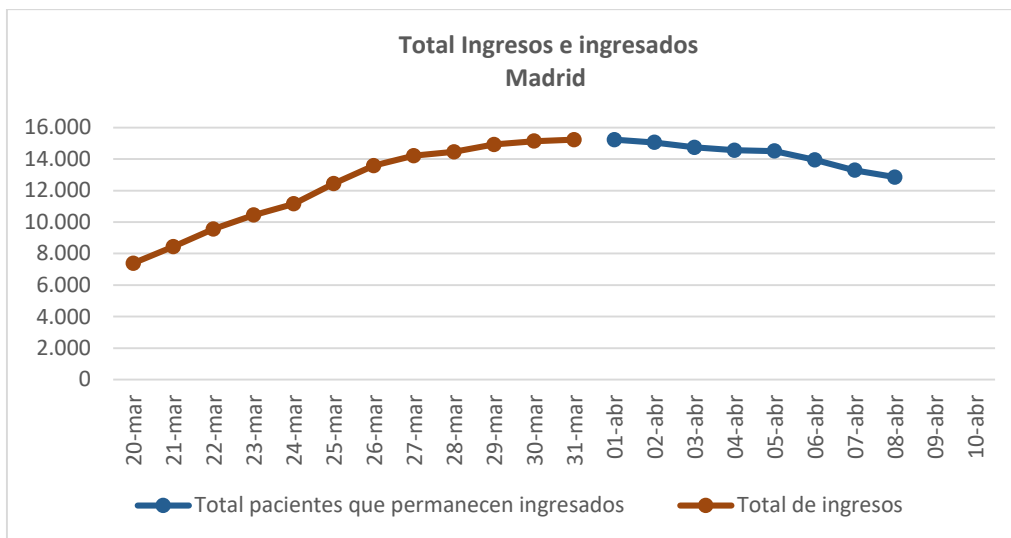

Hasta el 1 de abril esta estadística indica el número de hospitalizaciones diarias, a partir del 1 de abril indica la diferencia de pacientes que permanecen hospitalizados. **El día 8 de abril había 436 pacientes menos hospitalizados que el día anterior. Se sigue reduciendo el número de pacientes que permanecen ingresados, desde la ocupación máxima (15.227) se ha reducido en 2.374 pacientes un 15,6%.**

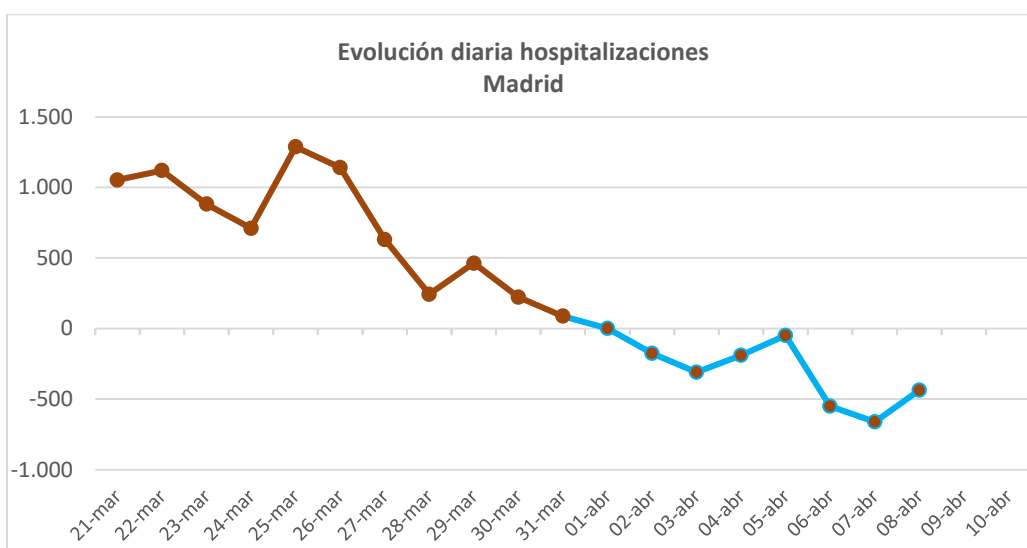

Se incrementa el porcentaje de desocupación de pacientes ingresados (3,3%), algo menor que el día anterior (4,7%) cuando se registró es el mayor porcentaje de desocupación. Comienza a notarse en los hospitales la reducción de la ocupación que han tenido en las semanas previas, que ha llegado en algunos hospitales al 165% del número de camas instaladas.

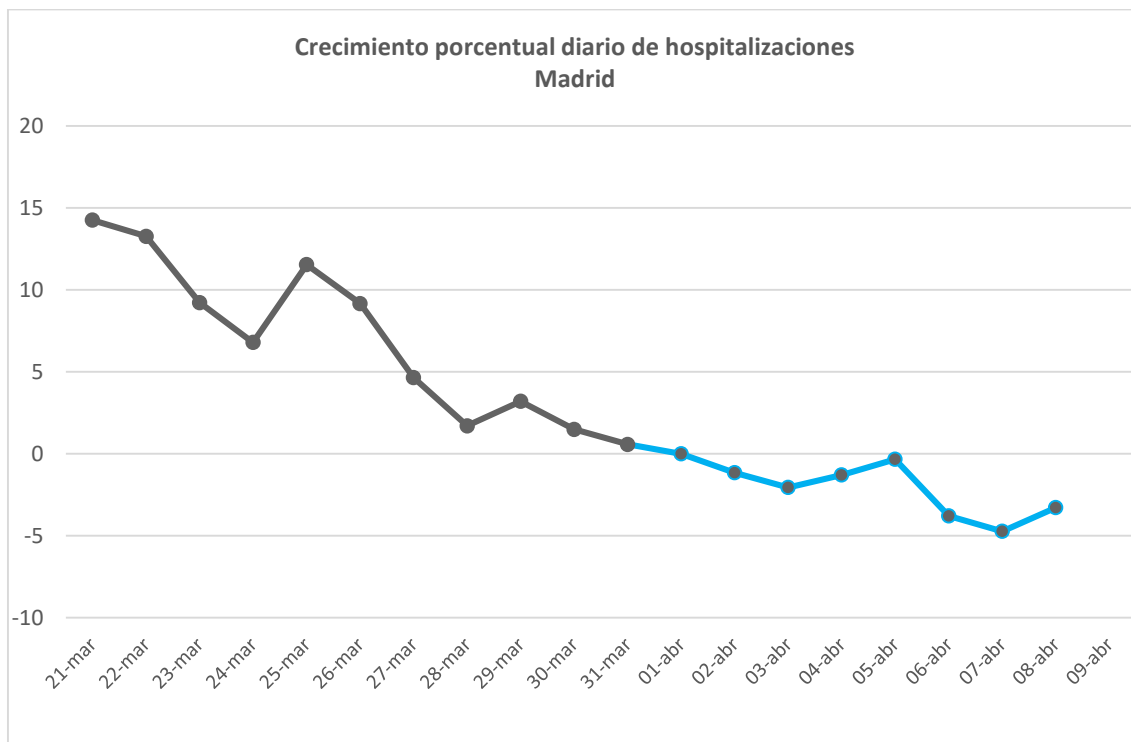

PACIENTES INGRESADOS EN UCI

Los pacientes ingresados en UCI registrados fueron de **1.433, diecisiete pacientes menos que el día anterior. Llevamos tres días consecutivos de reducción de ocupación de UCI. El hospital del IFEMA permanece con 3 pacientes ingresados en la UCI, mientras que las UCIs de los hospitales del SERMAS continúan saturadas.**

Esta gráfica indica hasta el 1 de abril el número de ingresos en UCI que se habían producido. Desde el 1 de abril indica el número de pacientes que permanecen ingresados en UCI.

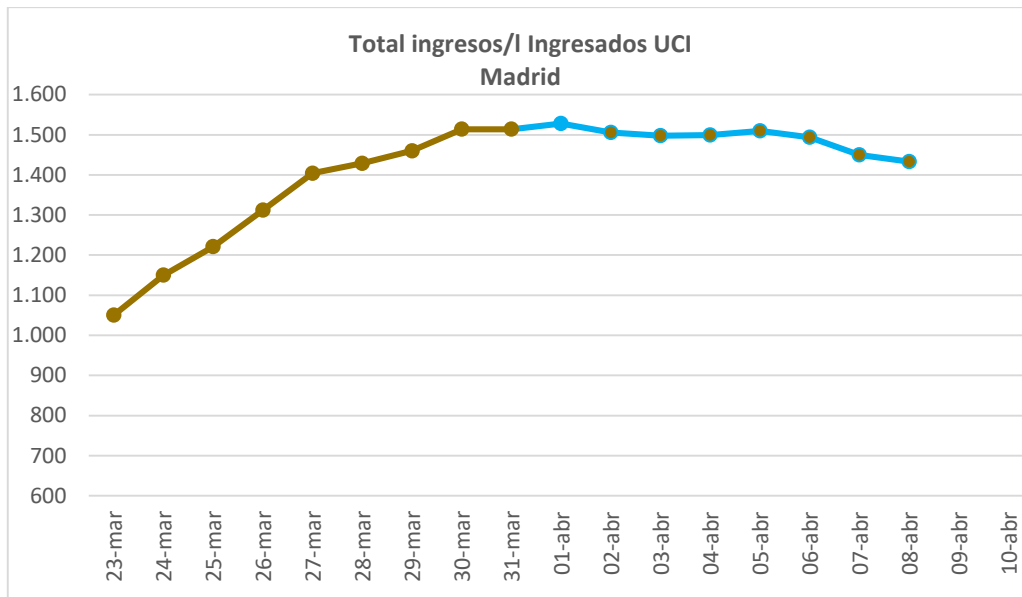

Esta estadística indica hasta el 1 de abril el incremento diario de ingresos en UCI, a partir del 1 de abril la **diferencia en la ocupación de la UCI producida en el día.**

La ocupación de la UCI se redujo en 17 pacientes el 8 de abril. Desde su ocupación máxima (1.528), se ha reducido en 95 pacientes, un 6,2%.



Se ha producido una **reducción porcentual en la ocupación de la UCI del 1,2%**, algo menor que el registrado el día anterior (**2,9%**), cuando se registró el mayor porcentaje de reducción. El tercer mayor porcentaje de reducción.

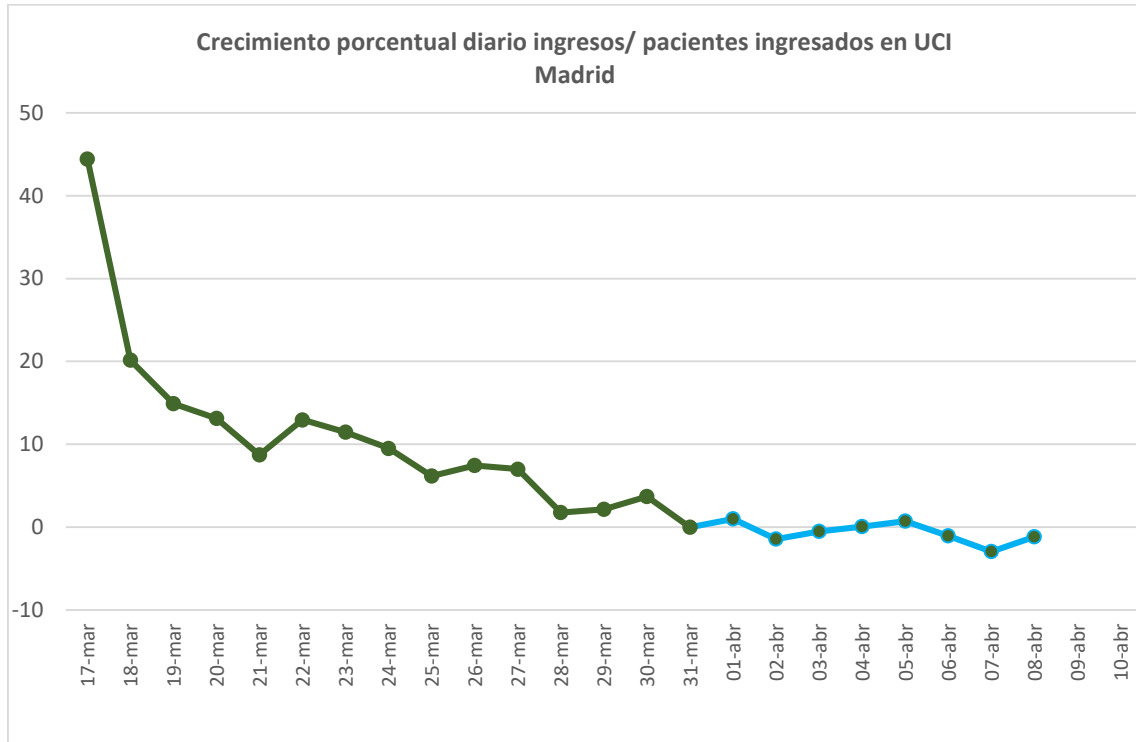

CURACIONES- ALTAS

El número de curaciones ascendió a **21.121 pacientes**, lo que supone un incremento con el día anterior de **1.285 pacientes**.

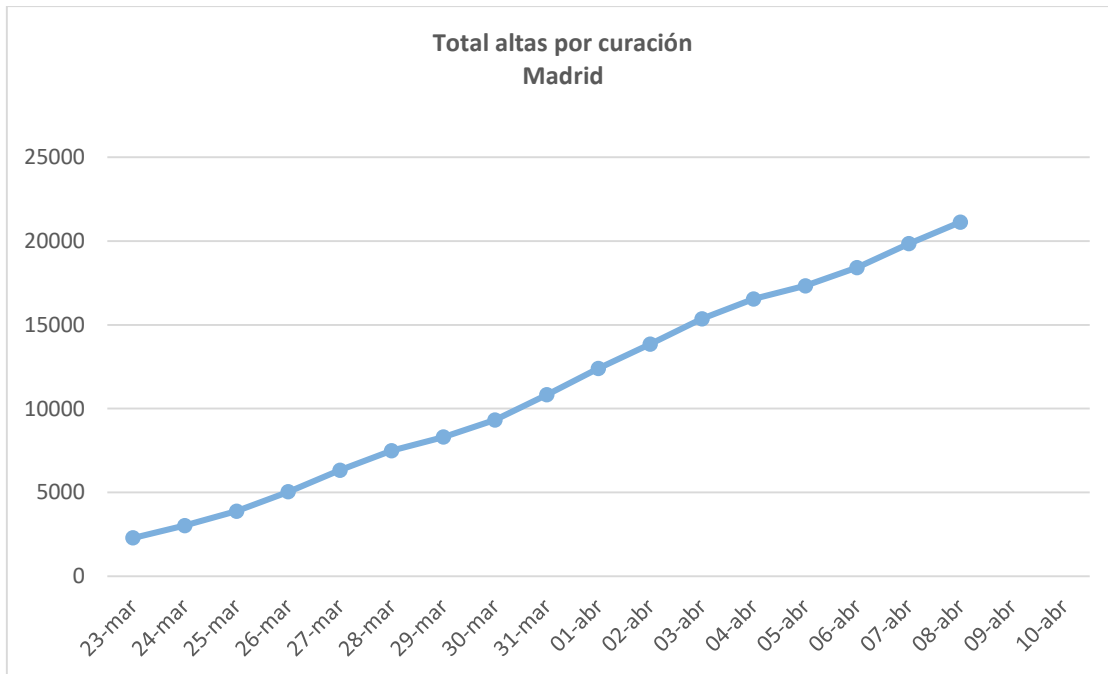

La evolución diaria de curaciones (**1.285 pacientes**), supone **una reducción respecto al día anterior (1.450 pacientes)**. Es el **segundo mayor incremento de los último cuatro días**.

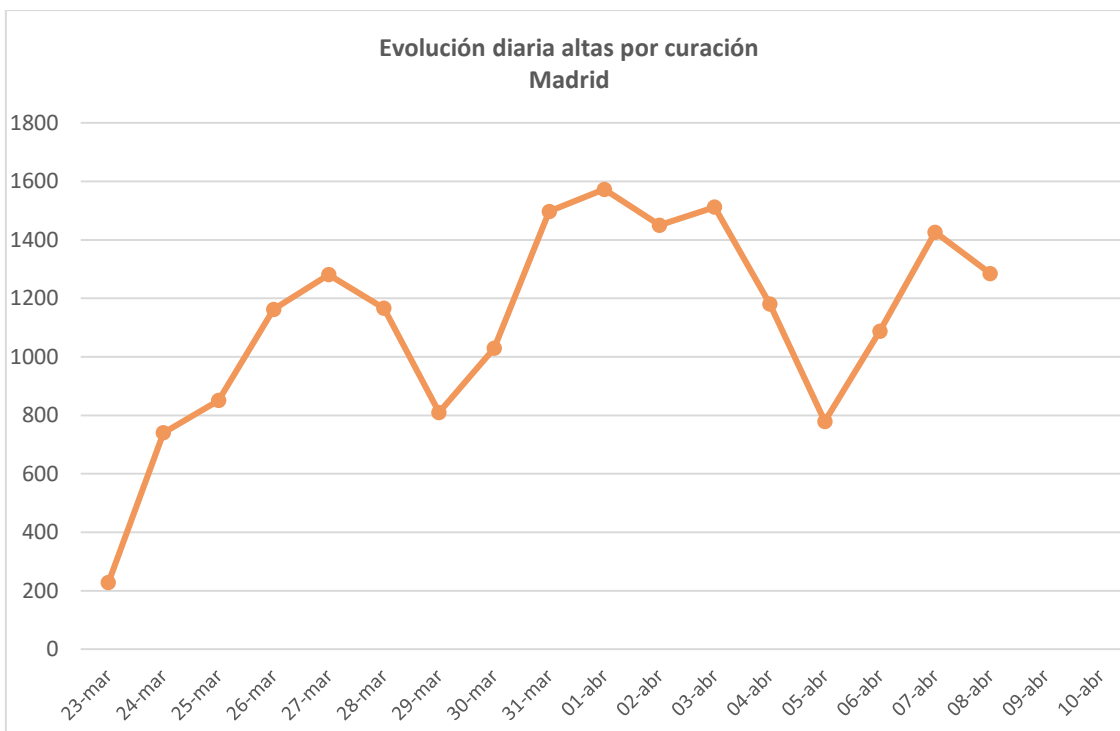

El porcentaje de alta por curación (6%) se reduce respecto al día anterior (8%). **Se interrumpe la tendencia de 2 días consecutivos de incremento porcentual de crecimiento de las altas.**

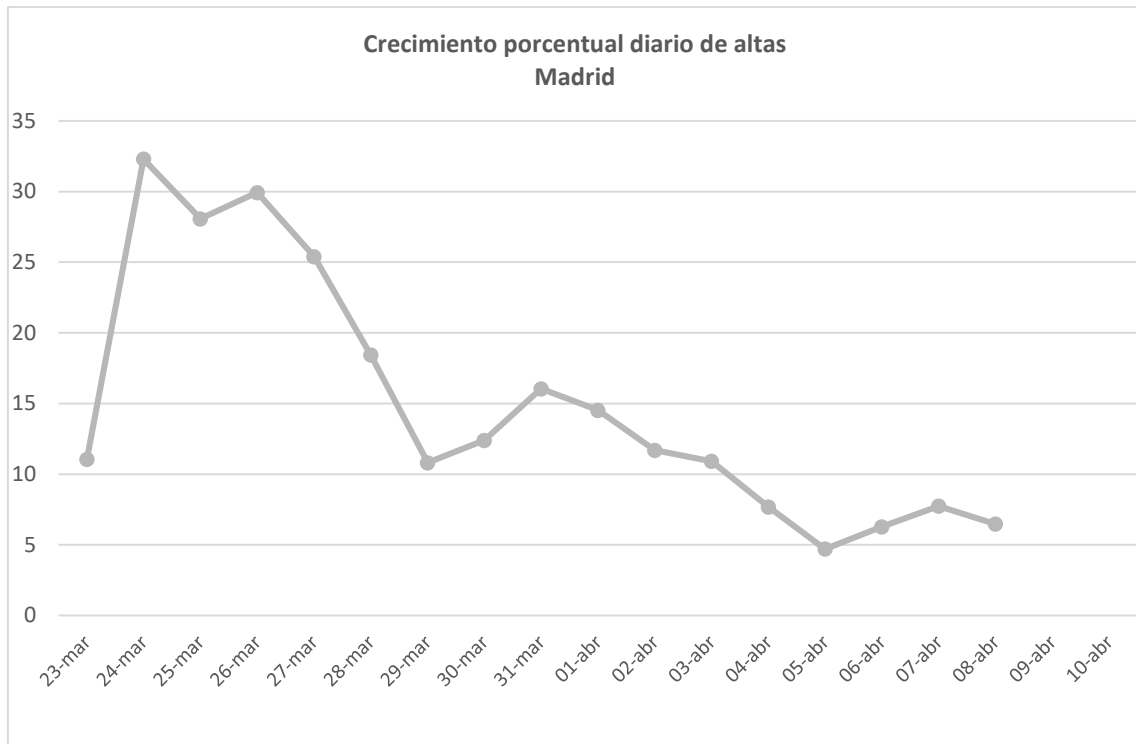

SATURACIÓN HOSPITALARIA

Desde el 27 de marzo la ocupación de camas en planta de los hospitales está disminuyendo, es una tendencia que parece consolidada. En los últimos tres días se ha producido también una desocupación de las camas de UCI. Por lo que, en los hospitales, a pesar de seguir muy saturados, ya se nota la disminución de la presión asistencial.

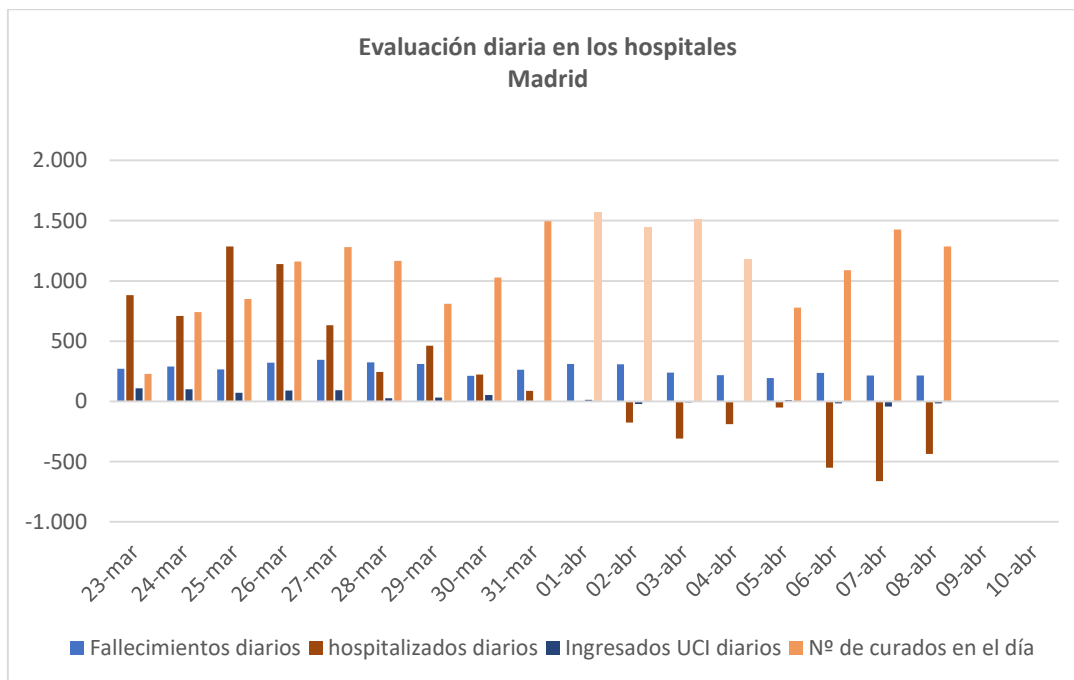

Resumen

Hoy hay que volver a destacar la **reducción de los ingresos hospitalarios**, aunque menor que el día anterior. Ya son **2.374 pacientes menos, una reducción del 15,6% desde que se alcanzará la ocupación máxima (15.227)**.

Se encadenan tres días consecutivos de **reducción de la ocupación de las UCIs**. El día 8 se ha registrado **17 pacientes menos en estas unidades**. Ya son **95 pacientes menos, una reducción del 6,2% que en su ocupación máxima (1.528)**.

El número de fallecimientos se ha reducido, registrando el menor porcentaje de crecimiento de la serie.

Las notificaciones positivas se han reducido, registrándose el menor crecimiento diario de los últimos 2 días. El comienzo de la realización de test a la población asintomática (sanitarios, bomberos, policías, personal de residencias, etc) con toda seguridad incrementará considerablemente los casos positivos de COVID-19, pero son necesarios para saber el verdadero nivel de contagio de la población y para permitir diseñar las estrategias de confinamiento cuando finalice el Estado de Alarma.

Las altas han experimentado un nuevo incremento, el segundo mayor de los últimos cuatro días.