

PARTE DE SEGUIMIENTO DEL CORONAVIRUS EN LA COMUNIDAD DE MADRID**DURANTE EL ESTADO DE ALARMA****8/04/2020****SECRETARIA DE POLÍTICAS SOCIALES Y SECTOR PÚBLICO**

La Comunidad de Madrid es la Comunidad con el mayor número de casos notificados, hospitalizados, fallecidos y curados de todo el territorio nacional. Desde el 30 de marzo Cataluña supera a Madrid en pacientes ingresados e ingresados en UCI y La Rioja supera a Madrid en incidencia.

Los primeros casos de COVID-19 fueron notificados en España el 31 de enero, en la Comunidad de Madrid los primeros casos se notificaron el 26 de febrero de 2020.

El Estado de Alarma fue declarado por el Gobierno el 14 de marzo de 2020 y está prorrogado hasta el 11 de abril.

A partir del 30 de marzo se amplía el número de trabajadores confinados en sus hogares, limitándose la movilidad sólo de aquellos que presten servicios esenciales.

Los datos registrados a las 21 horas del 7/04/2020 indican que en Madrid:

POSITIVOS NOTIFICADOS

Se han registrado **42.450** casos positivos, se siguen incrementando los casos (**1.981**). Hay que recordar una vez alcanzado el punto de inflexión y la curva se aplane definitivamente, la carga asistencial de los hospitales continuará al menos dos semanas, dada la evolución de los enfermos. **El día 6 de abril llegó la partida de test rápidos a la Comunidad de Madrid.** Desconocemos si este incremento está relacionado con la realización de dichos test. Algunos expertos consideran que las estadísticas sólo están reflejando el 20% de los casos reales. Madrid, sólo registra como notificados, aquellos casos diagnosticados mediante una prueba de laboratorio.

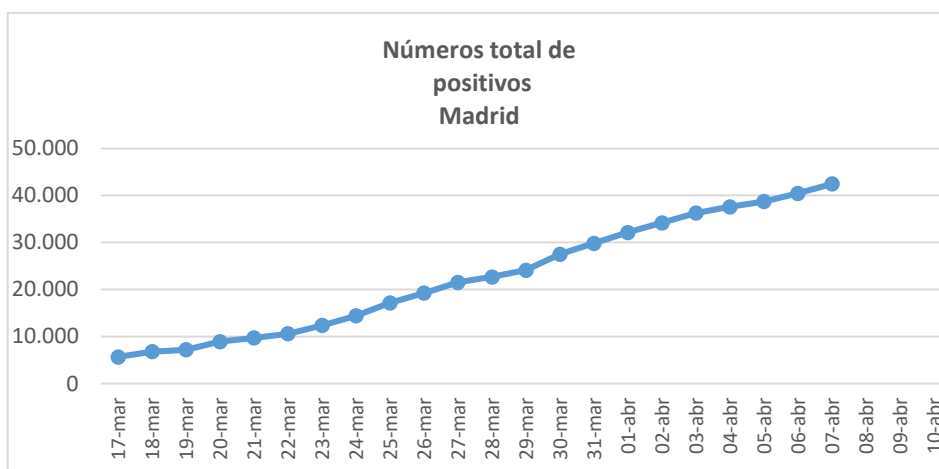

El crecimiento diario ha sido de **1.981 notificaciones**, lo que supone un incremento respecto al número de casos diario registrado el día anterior (1.746). por segundo día consecutivo.



El porcentaje de crecimiento (**5%**) igualando al registrando el día anterior que había sido **es el más elevado de los últimos tres días**. Lejos quedan porcentajes de crecimientos previos al confinamiento, como el del 2 de marzo (580%) y el 9 de marzo (521%).

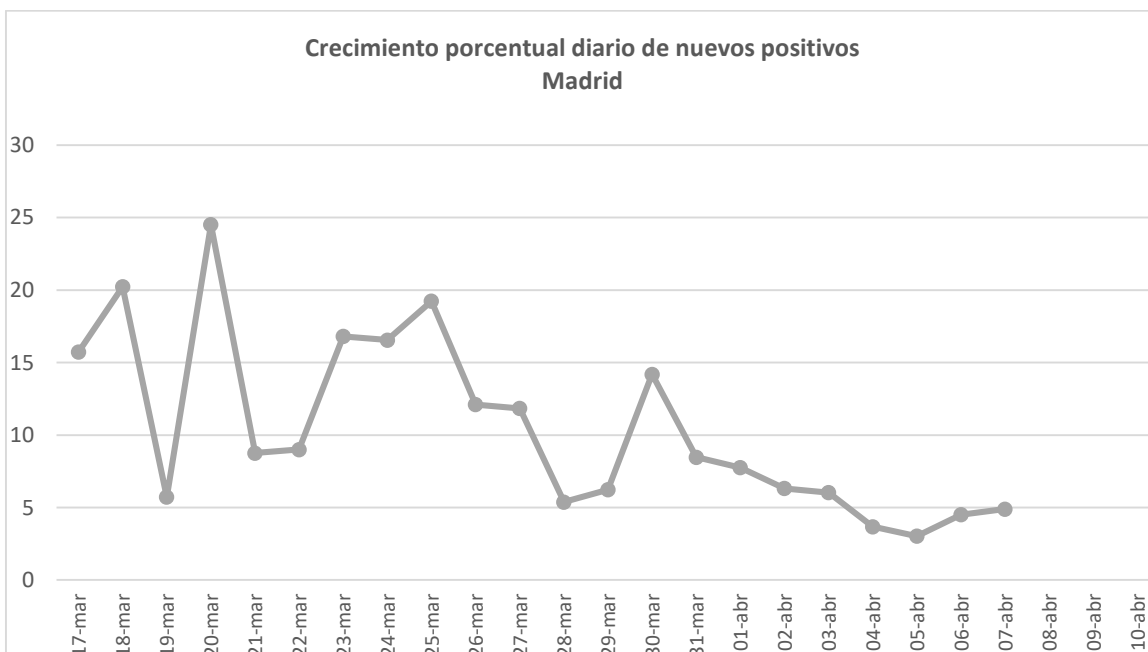

FALLECIMIENTOS

El número total de fallecimientos registrados es de **5.586**, se incrementa en **215** respecto al día anterior.

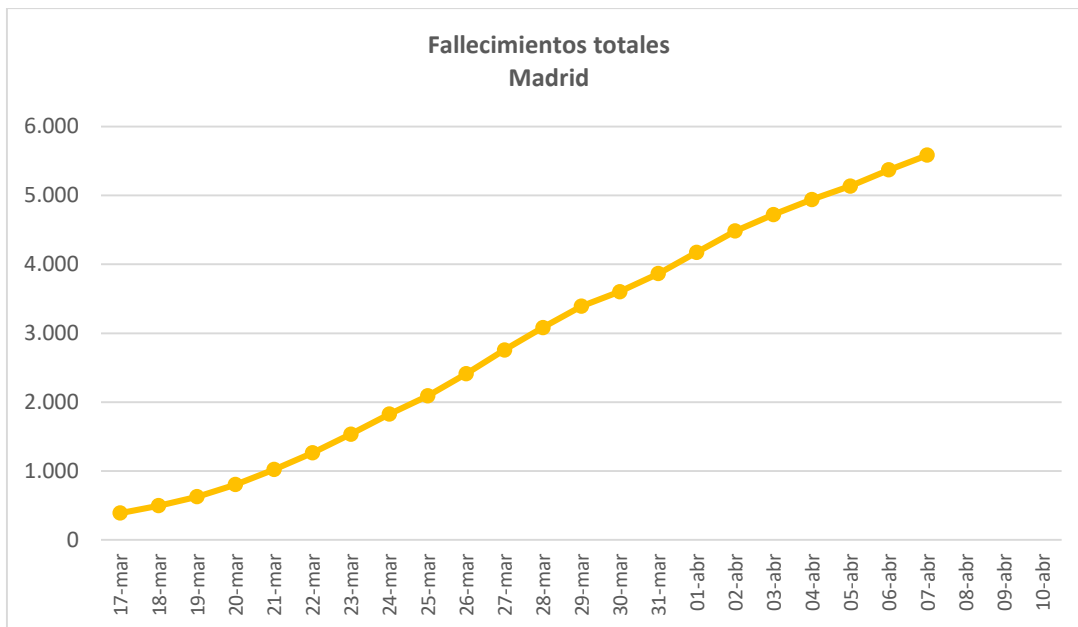

El crecimiento diario de fallecimientos (**215**), supone una **reducción** sobre el número de fallecimientos registrados el día anterior (235), con lo que **se recupera la tendencia de los 4 días anteriores**.

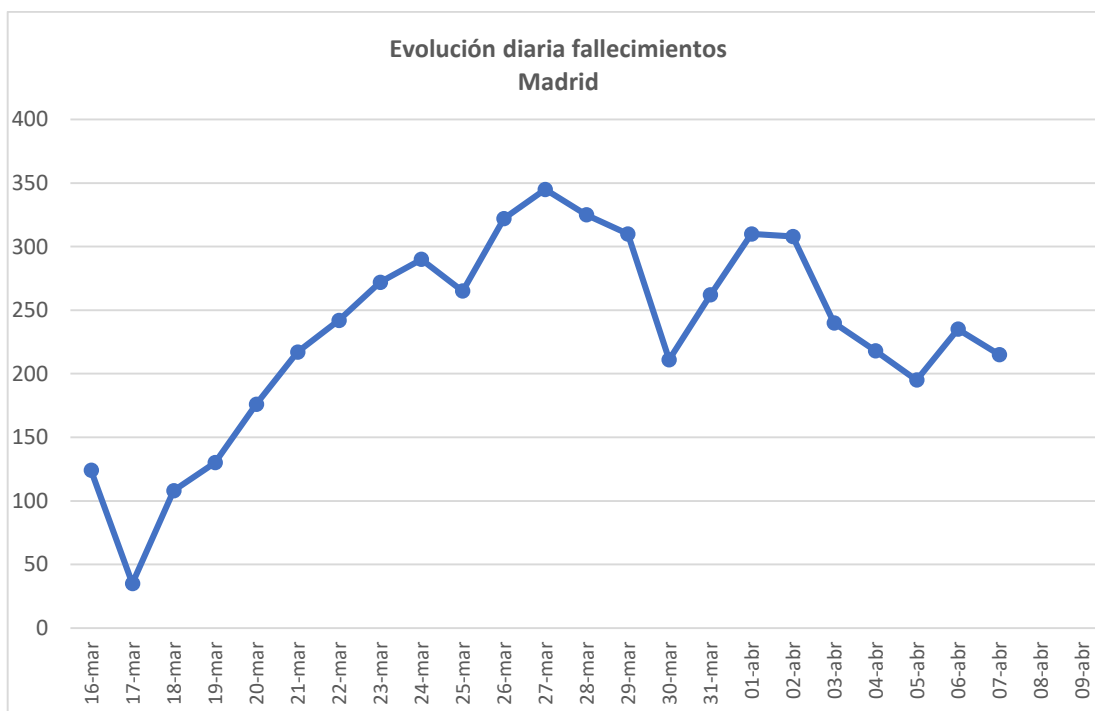

El porcentaje de crecimiento (**4%**) supone una **reducción** respecto al día anterior (4,6%). Es el **segundo menor crecimiento porcentual diario**.

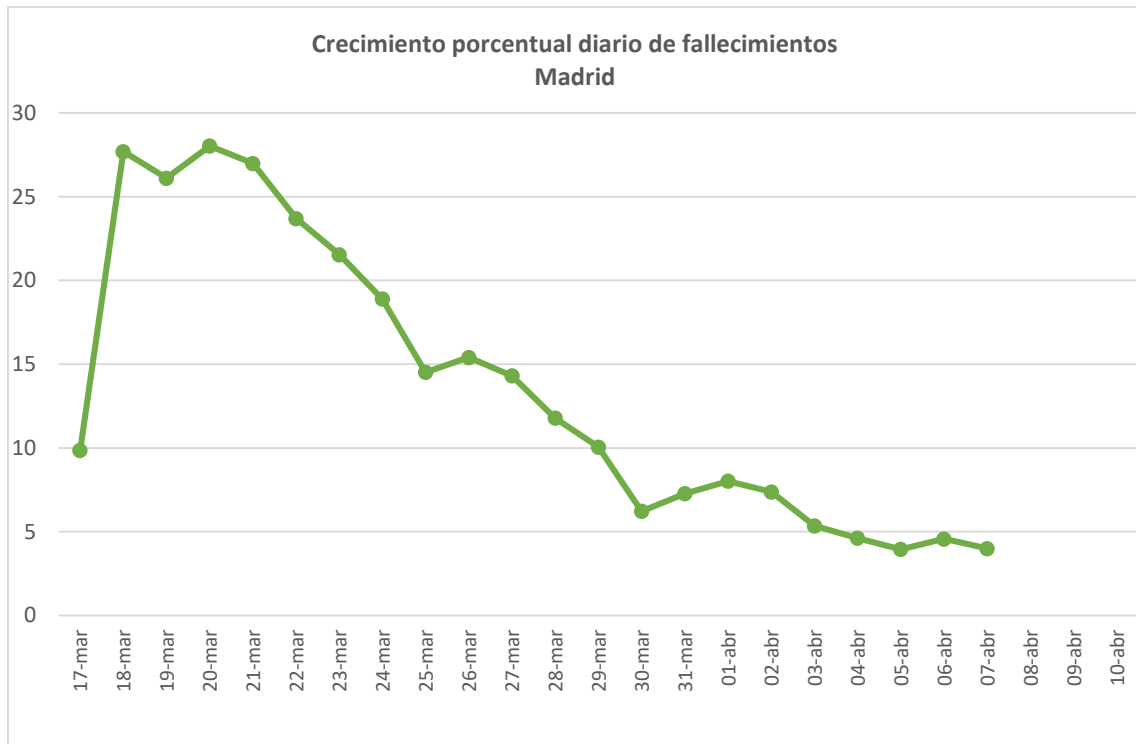

PACIENTES INGRESADOS

Desde el 1 de abril los datos que se facilitan son de prevalencia. El número de pacientes ingresados asciende a **13.289**, lo que supone la sexta reducción consecutiva de la ocupación, respecto, esta última ha sido de 661 pacientes. El punto de inflexión se produjo el día 1 de abril.

Lo que refleja esta gráfica hasta el 1 de abril son los ingresos totales, desde el 1 de abril son los pacientes que permanecen ingresados.

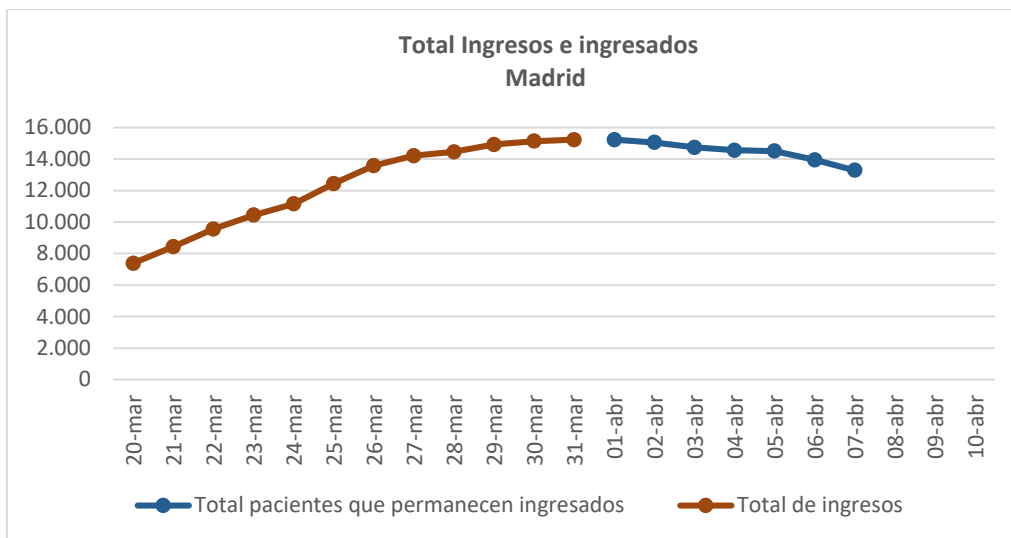

Hasta el 1 de abril esta estadística indica el número de hospitalizaciones diarias, a partir del 1 de abril indica la diferencia de pacientes que permanecen hospitalizados. **El día 7 de abril había 661 pacientes menos hospitalizados que el día anterior. Se sigue reduciendo el número de pacientes que permanecen ingresados, desde la ocupación máxima (15.227) se ha reducido en 1.938 pacientes un 12,7%.**

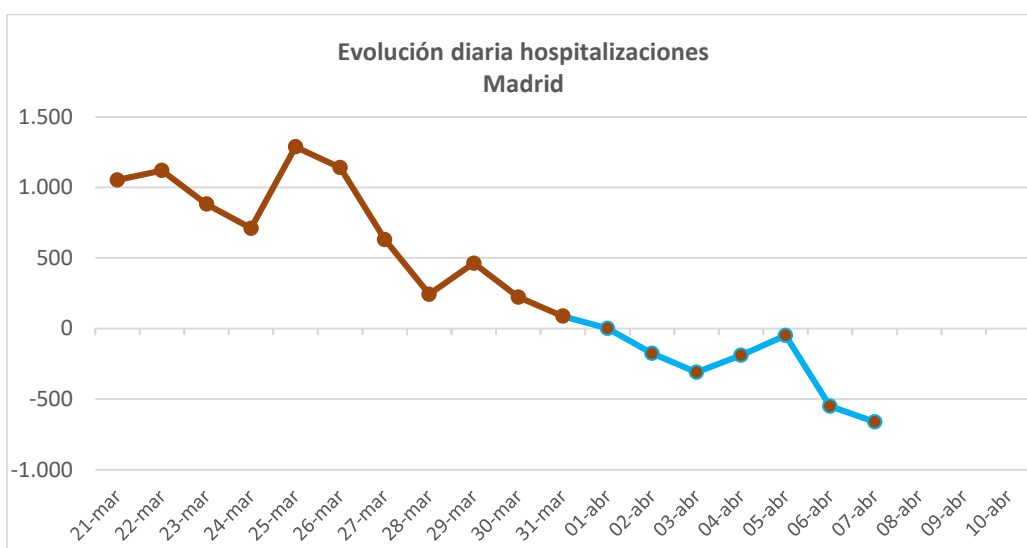

Se incrementa el porcentaje de desocupación de pacientes ingresados (4,7%), incrementándose el ritmo que se registraba el día anterior (3,8%). Es el mayor porcentaje de desocupación registrado. Comienza a notarse en los hospitales la reducción de la ocupación que han tenido en las semanas previas, que ha llegado en algunos hospitales al 165% del número de camas instaladas.

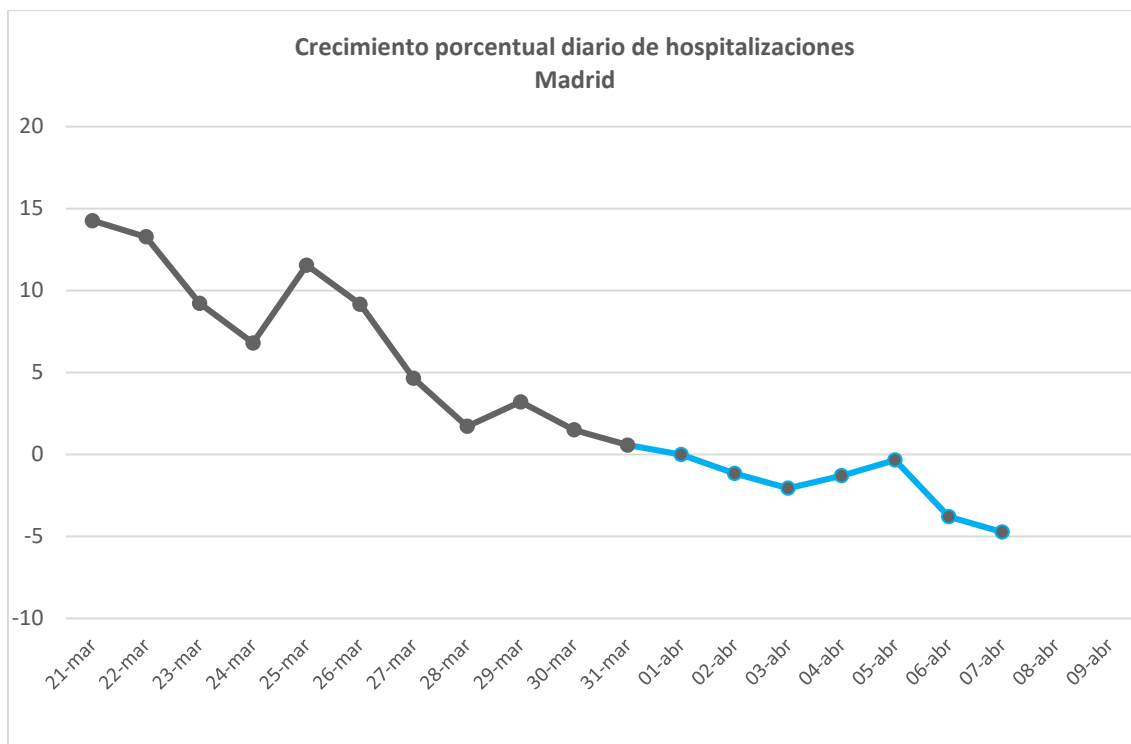

PACIENTES INGRESADOS EN UCI

Los pacientes ingresados en UCI registrados fueron de **1.450**, cuarenta y cuatro pacientes menos que el día anterior. Llevamos dos días consecutivos de reducción de ocupación de UCI. **El hospital del IFEMA permanece con 5 pacientes ingresados en la UCI, mientras que las UCIs de los hospitales del SERMAS continúan saturadas.**

Esta gráfica indica hasta el 1 de abril el número de ingresos en UCI que se habían producido. Desde el 1 de abril indica el número de pacientes que permanecen ingresados en UCI.

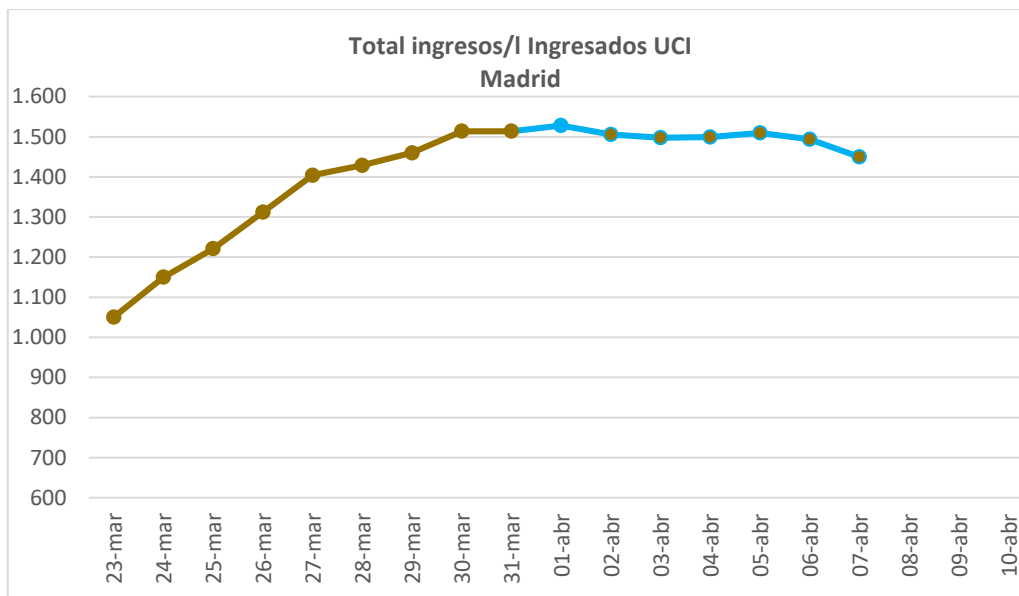

Esta estadística indica hasta el 1 de abril el incremento diario de ingresos en UCI, a partir del 1 de abril la **diferencia en la ocupación de la UCI producida en el día.**

La ocupación de la UCI se redujo en 44 pacientes el 6 de abril. Desde su ocupación máxima (1.528), se ha reducido en 78 pacientes, un 5,1%.



Se ha producido una **reducción porcentual en la ocupación de la UCI del 2,9%**. Se registra el mayor porcentaje de reducción de desocupación de la UCI.

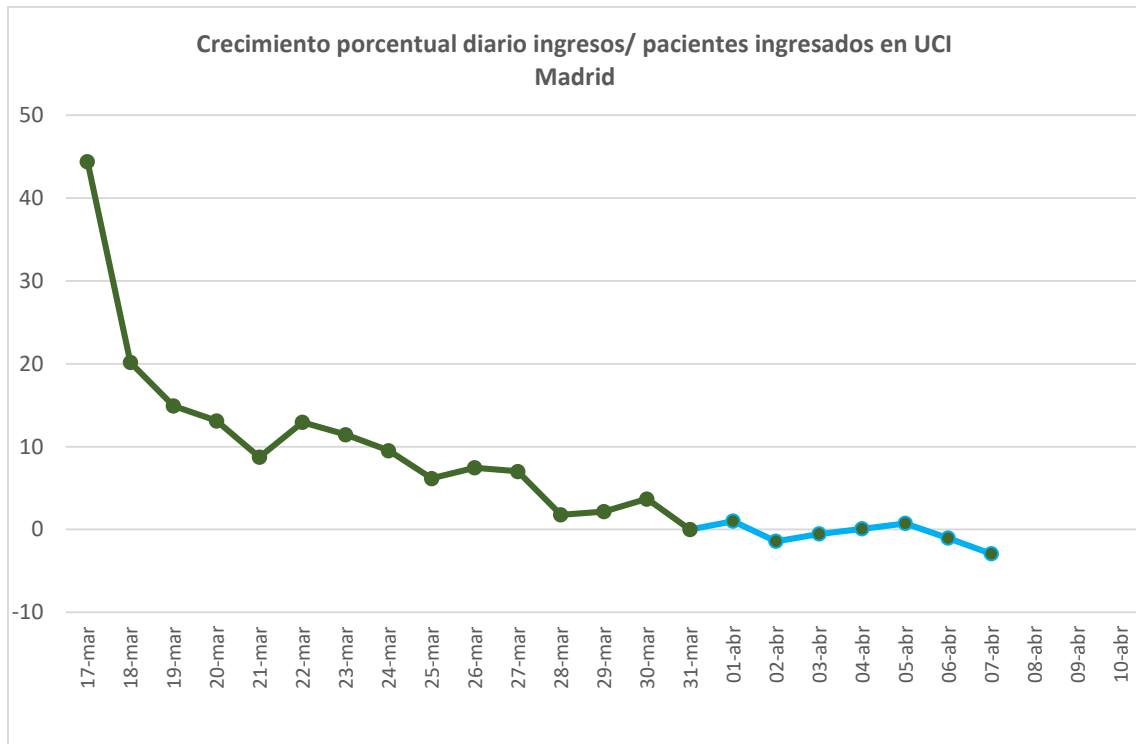

CURACIONES- ALTAS

El número de curaciones ascendió a **.19.836 pacientes**, lo que supone un incremento con el día anterior de **1.426 pacientes**.

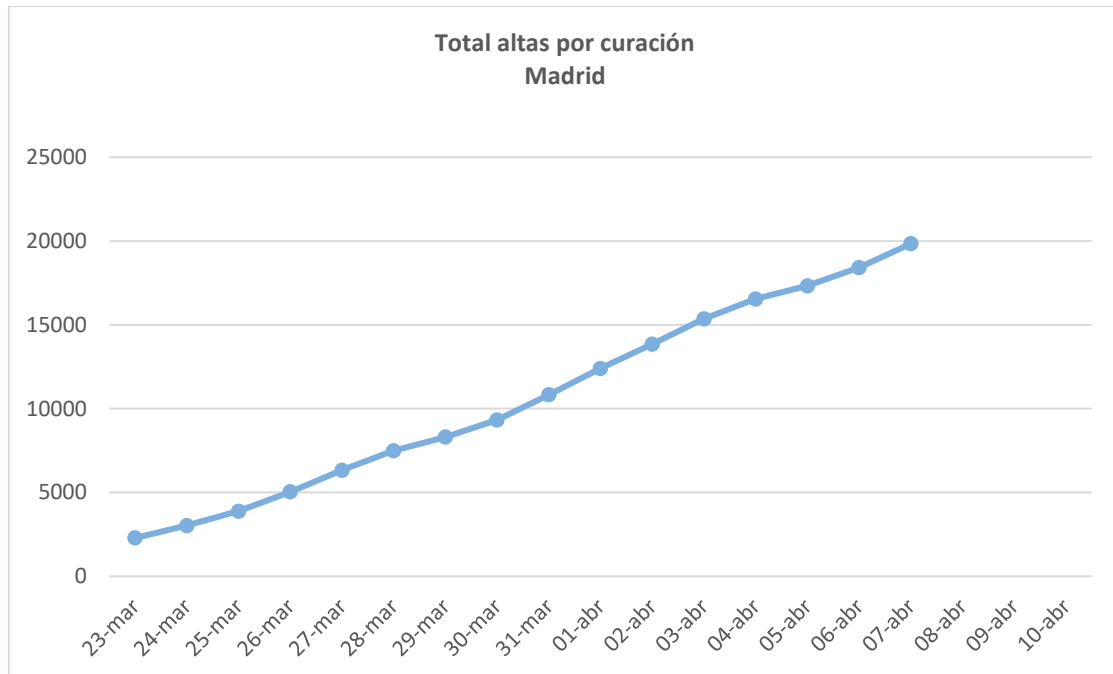

La evolución diaria de curaciones (**1.450 pacientes**), supone un incremento respecto al día anterior (**1.088 pacientes**). Es número diario de altas más alto de los últimos 3 días.

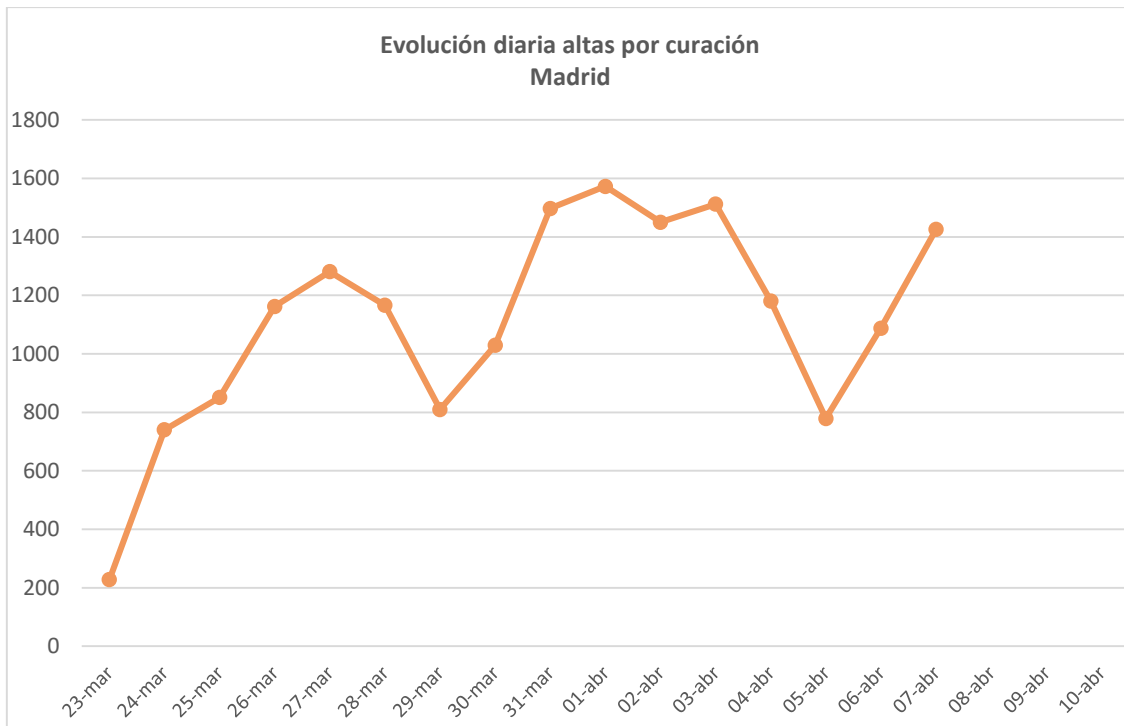

El porcentaje de alta por curación (**8%**) se incrementa respecto al día anterior (6%). **Se encadenan 2 días consecutivos de incremento porcentual de crecimiento de las altas.**



SATURACIÓN HOSPITALARIA

Desde el 27 de marzo la ocupación de camas en planta de los hospitales está disminuyendo y la tendencia es que siga disminuyendo. En los últimos dos días se ha producido también una desocupación de las camas de UCI. Por lo que en los hospitales, a pesar de seguir muy saturados, ya se nota la disminución de la presión asistencial.

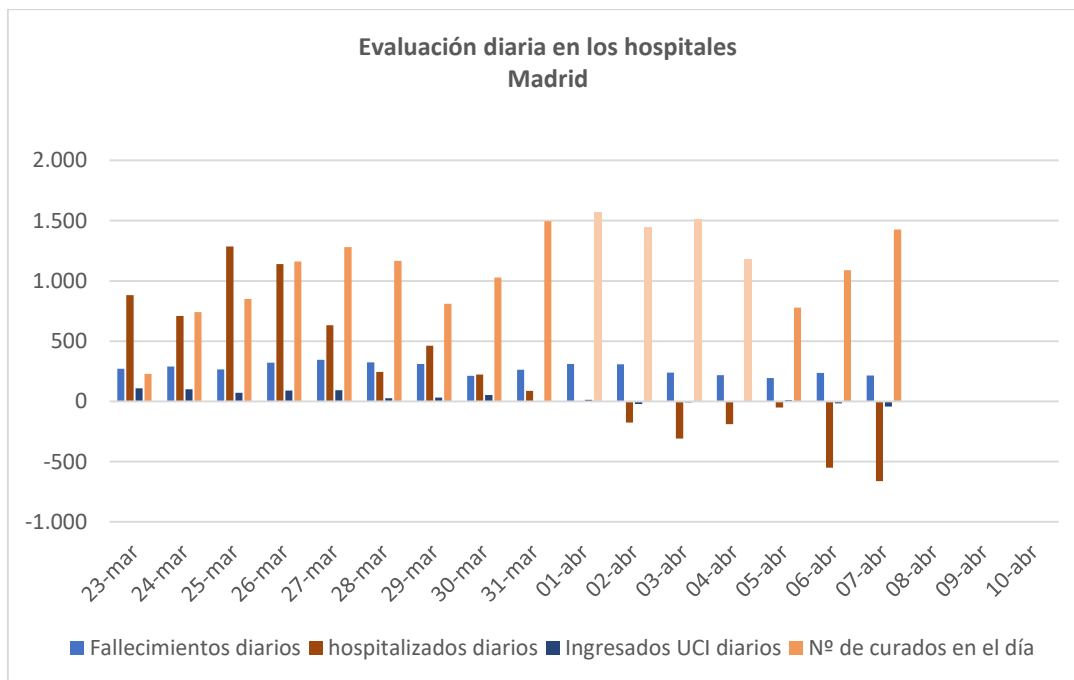

Resumen

Hoy hay que destacar la reducción de los ingresos hospitalarios, la mayor que se ha producido desde el inicio de la pandemia. Ya son 1.928 pacientes menos desde que se alcanzará la ocupación máxima (15.227).

Se encadenan dos días consecutivos de reducción de la ocupación de las UCIs. El día 7 se ha registrado 44 pacientes menos en estas unidades, la mayor reducción desde el inicio de la pandemia. Ya son 78 pacientes menos que en su ocupación máxima (1.528).

Los fallecimientos se han reducido, continuando la tendencia comenzada cinco días antes, a excepción del día 6, lunes, que es el día en el que se consolidan los datos del fin de semana y suele registrar mayores crecimientos.

Las notificaciones positivas vuelven a incrementarse, no tenemos certeza sobre la relación que pudiera tener con la realización de más test de identificación del virus, en todo caso, el incremento en la realización de estos test en los próximos días modificará la tendencia hacia un incremento importante en el número de casos.

Las altas han experimentado el mayor incremento de los últimos tres días.