

PARTE DE SEGUIMIENTO DEL CORONAVIRUS EN LA COMUNIDAD DE MADRID**DURANTE EL ESTADO DE ALARMA****5/04/2020****SECRETARÍA DE POLÍTICAS SOCIALES Y SECTOR PÚBLICO**

La Comunidad de Madrid es la Comunidad con el mayor número de casos notificados, hospitalizados, fallecidos y curados de todo el territorio nacional. Desde el 30 de marzo Cataluña supera a Madrid en pacientes ingresados e ingresados en UCI y La Rioja supera a Madrid en incidencia.

Los primeros casos de COVID-19 fueron notificados en España el 31 de enero, en la Comunidad de Madrid los primeros casos se notificaron el 26 de febrero de 2020.

El Estado de Alarma fue declarado por el Gobierno el 14 de marzo de 2020 y está prorrogado hasta el 11 de abril.

A partir del 30 de marzo se amplía el número de trabajadores confinados en sus hogares, limitándose la movilidad sólo de aquellos que presten servicios esenciales.

Los datos registrados a las 21 horas del 4/04/2020 indican que en Madrid:

POSITIVOS NOTIFICADOS

Se han registrado **37.584** casos positivos, se siguen incrementando los casos (**1.335**). Hay que recordar una vez alcanzado el punto de inflexión y la curva se aplane definitivamente, la carga asistencial de los hospitales continuará al menos dos semanas, dada la evolución de los enfermos. Por otra parte, el retraso en la práctica de los test rápidos no permite tener una visión real del alcance de la pandemia. Algunos expertos consideran que las estadísticas sólo están reflejando el 20% de los casos reales. Madrid, sólo registra como notificados, aquellos casos diagnosticados mediante una prueba de laboratorio.



El crecimiento diario ha sido de **1.335 notificaciones**, lo que supone una reducción considerable en el número de casos diario, respecto al día anterior (2.061). La tendencia claramente es descendente.



El porcentaje de crecimiento (**4%**) registrando de nuevo el **mínimo porcentaje de crecimiento**. Los mayores porcentajes de crecimientos se registraron el 2 de marzo (580%) y el 9 de marzo (521%). Hay que tener en cuenta que los síntomas aparecen entre los 4,5 a los 5,8 días del co5tacto con el virus.

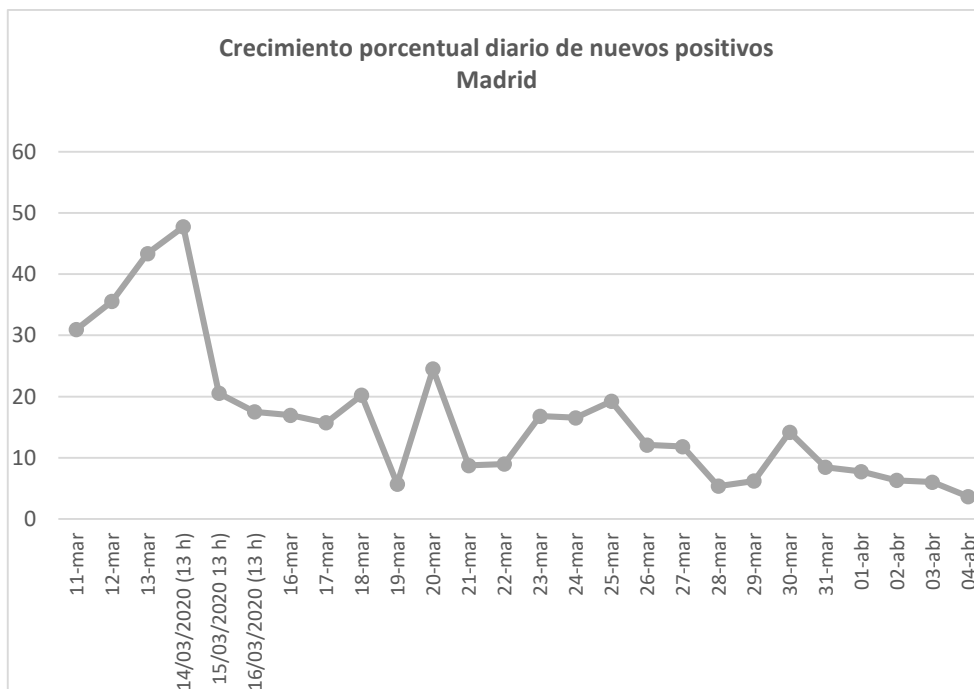

FALLECIMIENTOS

El número total de fallecimientos registrados es de **4.941, 218** más que el día anterior. Hay que destacar Madrid y Andalucía. son las únicas CC.AA. que en el recuento de fallecimientos sólo contabilizan aquellos pacientes que han dado positivo en una prueba de laboratorio, no se incluyen ni los diagnósticos radiológicos ni clínicos, como se realiza en otras CC.AA.

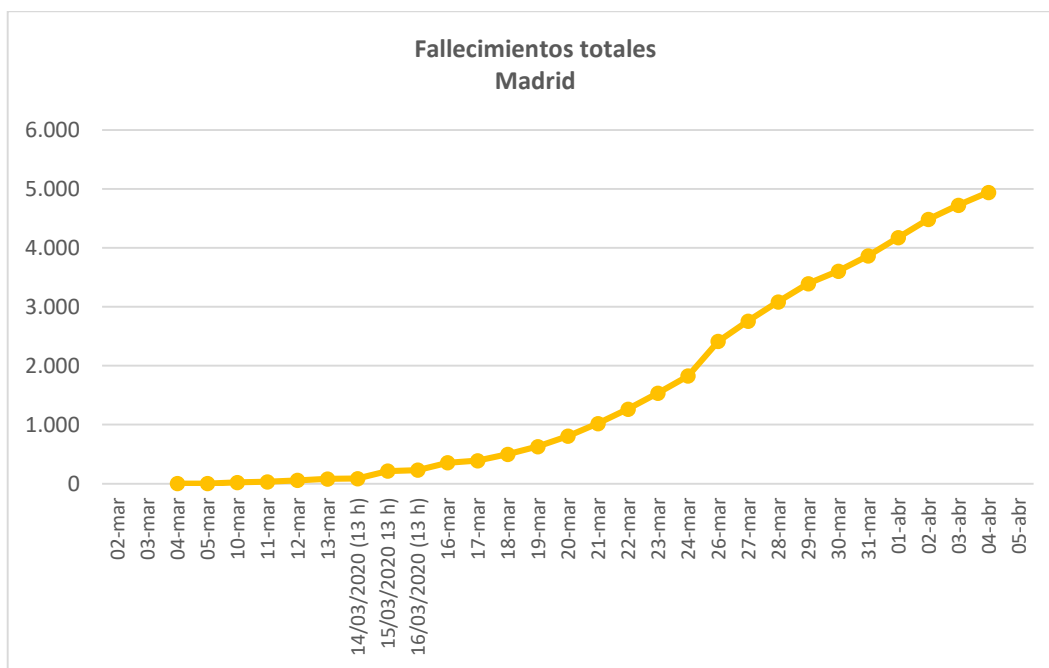

El crecimiento diario de fallecimientos (218), supone una reducción sobre el número de fallecimientos registrados el día anterior (240), cambio de tendencia, llevamos tres días disminuyendo, aunque el día 2 de abril los datos fueron muy similares al anterior.



La reducción de los fallecimientos se está produciendo principalmente fuera de los hospitales.

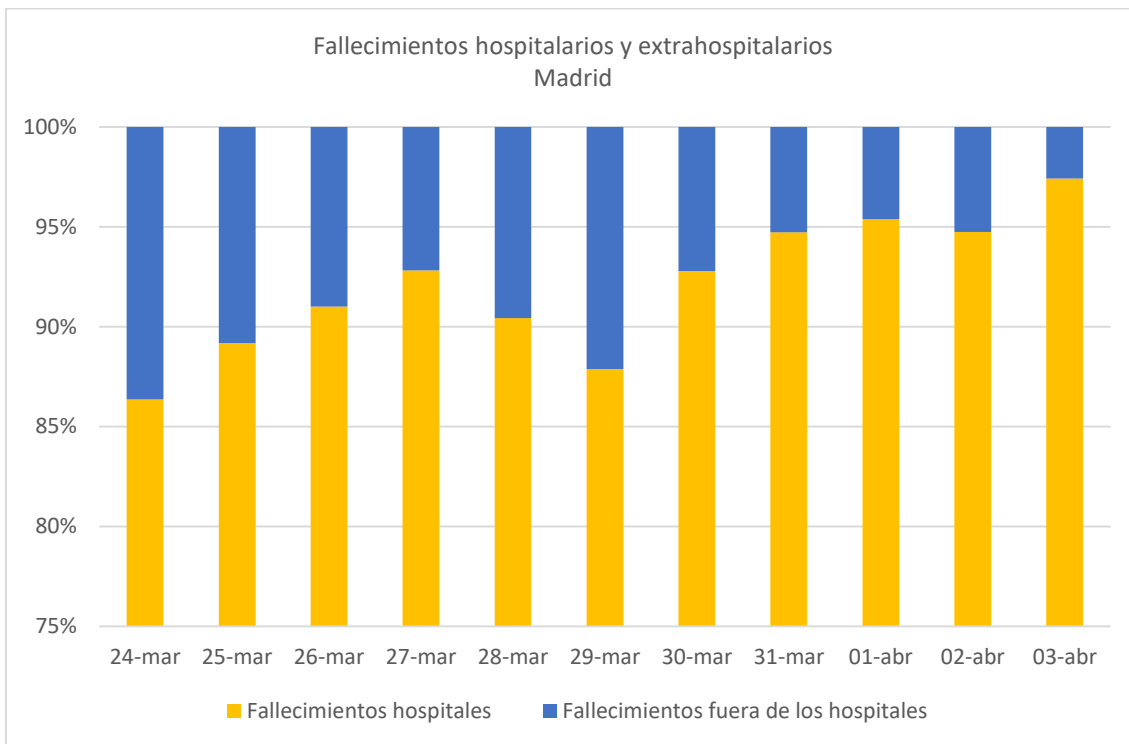

El porcentaje de crecimiento (4,6%) supone un leve incremento respecto al día anterior (5,4%), registrado el incremento porcentual más bajo de toda la serie.

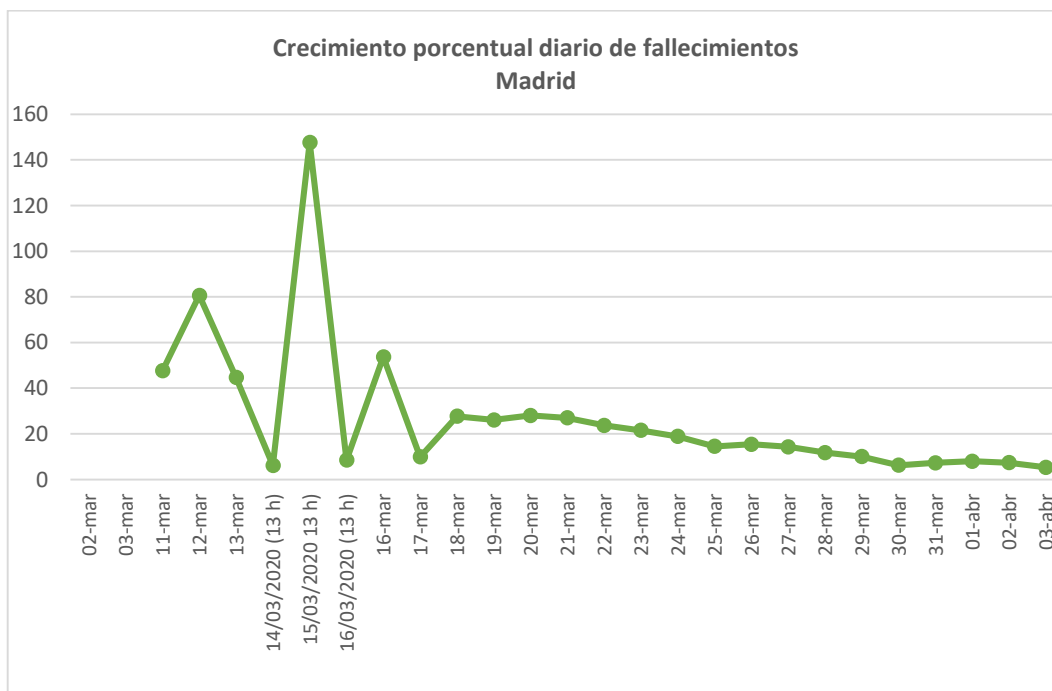

PACIENTES INGRESADOS

Desde el 1 de abril los datos que se facilitan son de prevalencia. El número de pacientes ingresados asciende a **14.551**, lo que supone la **tercera reducción consecutiva de la ocupación, respecto al día anterior fue de 190 pacientes. El punto de inflexión se produjo el día 1 de abril.**

Lo que refleja esta gráfica hasta el 1 de abril son los ingresos totales, desde el 1 de abril son los pacientes que permanecen ingresados.

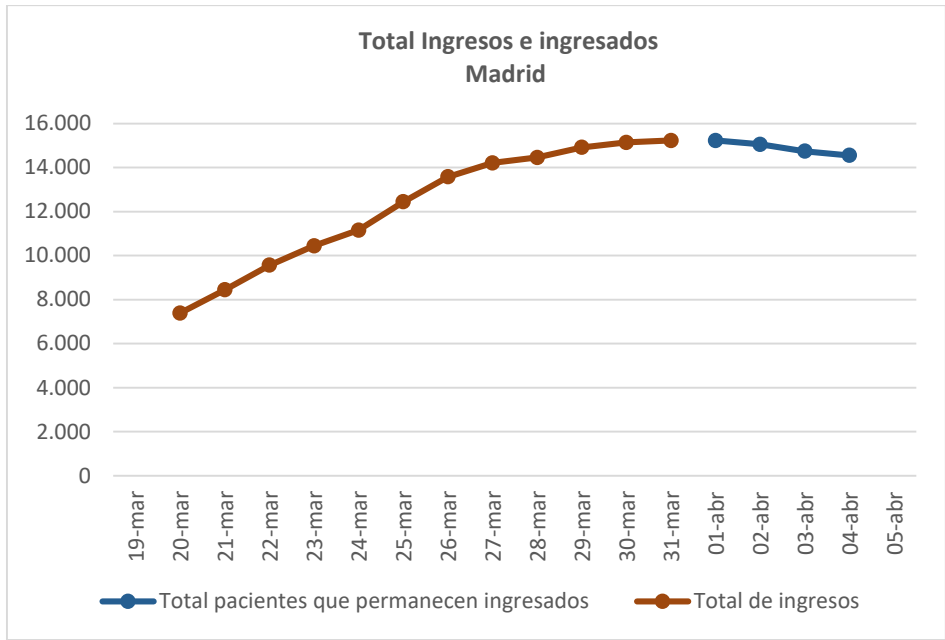

Hasta el 1 de abril esta estadística indica el número de hospitalizaciones diarias, a partir del 1 de abril indica la diferencia de pacientes que permanecen hospitalizados. El día 4 de abril había 190 pacientes menos hospitalizados que el día anterior. Se sigue reducción el número de pacientes que permanecen ingresados, pero a menor ritmo que el día anterior.

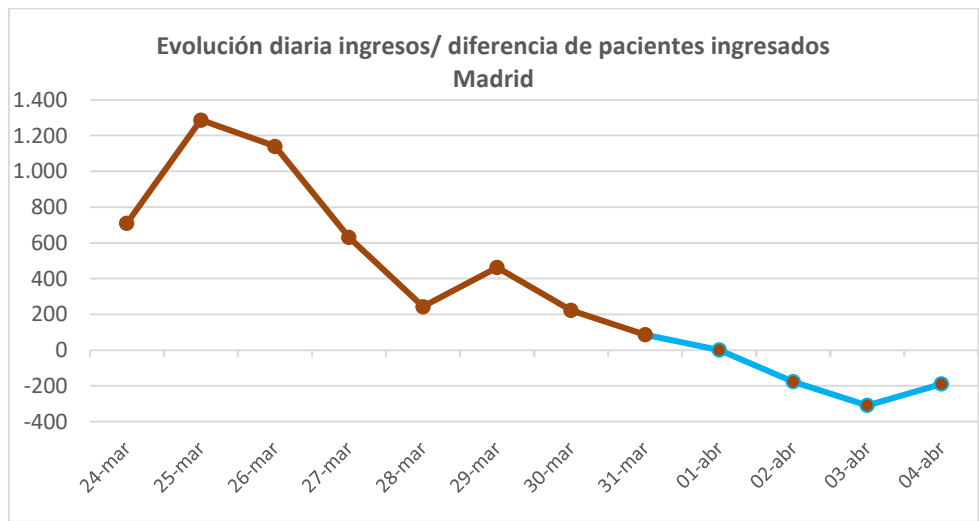

Sigue disminuyendo el número de pacientes ingresados (1,3%), pero a menor ritmo que el día anterior (2,1%). Los hospitales comienzan a reducir la ocupación que han tenido en las semanas previas, que ha llegado en algunos hospitales al 165% del número de camas instaladas.

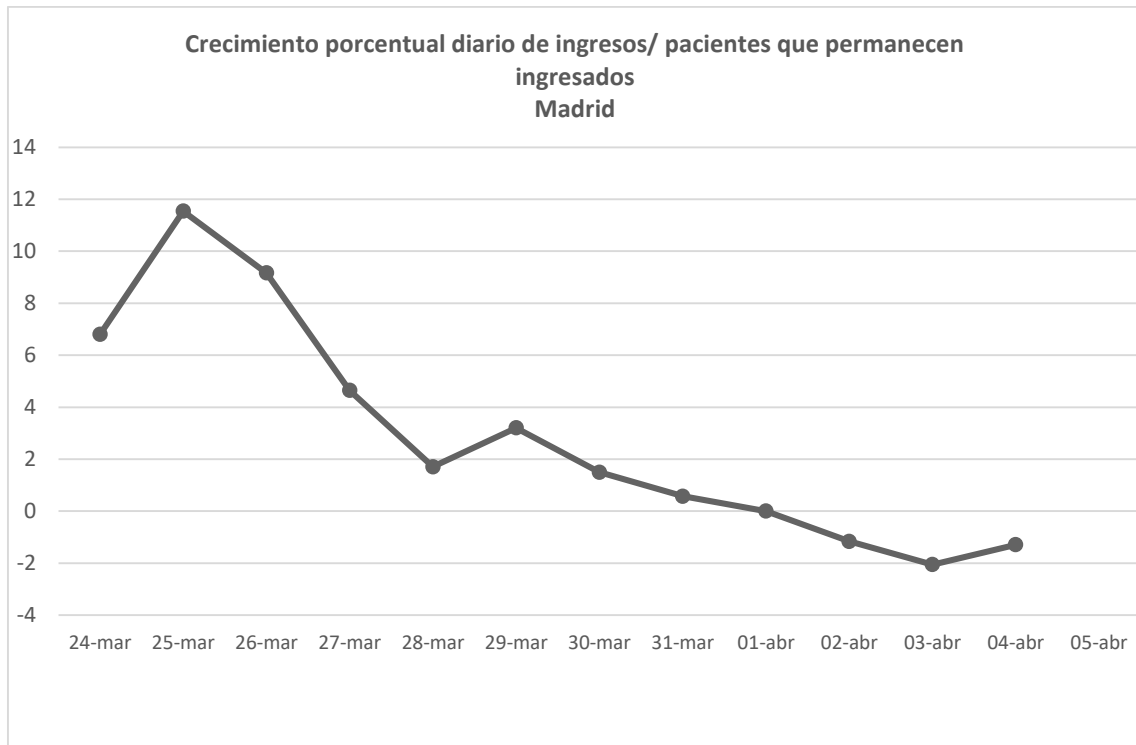

PACIENTES INGRESADOS EN UCI

Los pacientes ingresados en UCI registrados fueron de **1.499, un paciente más que el día anterior. Se detiene la disminución de la ocupación**

Esta gráfica indica hasta el 1 de abril el número de ingresos en UCI que se habían producido. Desde el 1 de abril indica el número de pacientes que permanecen ingresados en UCI.

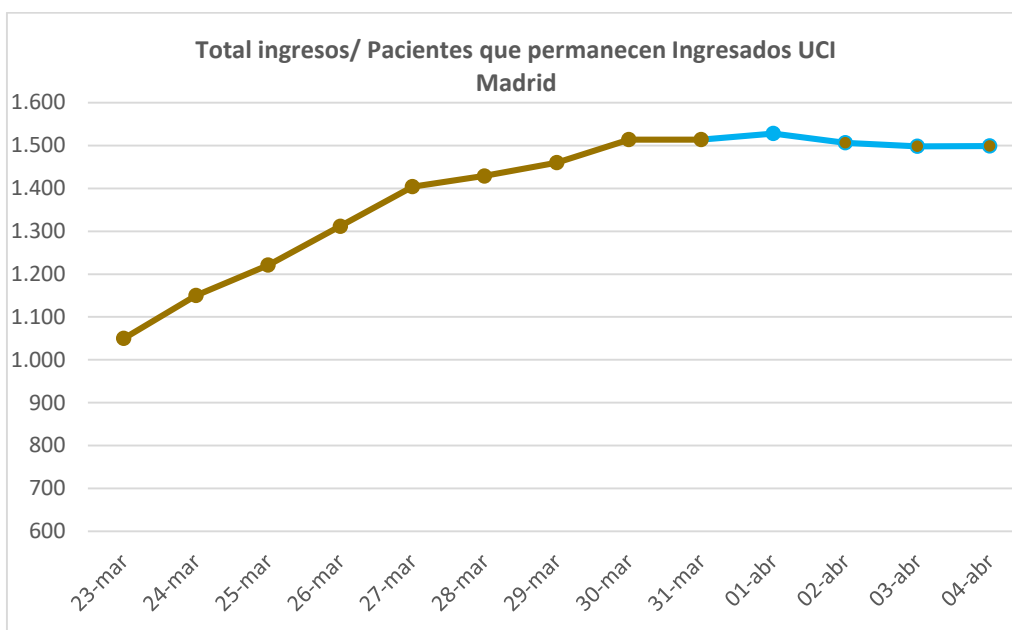

Esta estadística indica hasta el 1 de abril el incremento diario de ingresos en UCI, a partir del 1 de abril la **diferencia en la ocupación de la UCI producida en el día..**

La ocupación de la UCI se incrementó en un paciente el 4 de abril

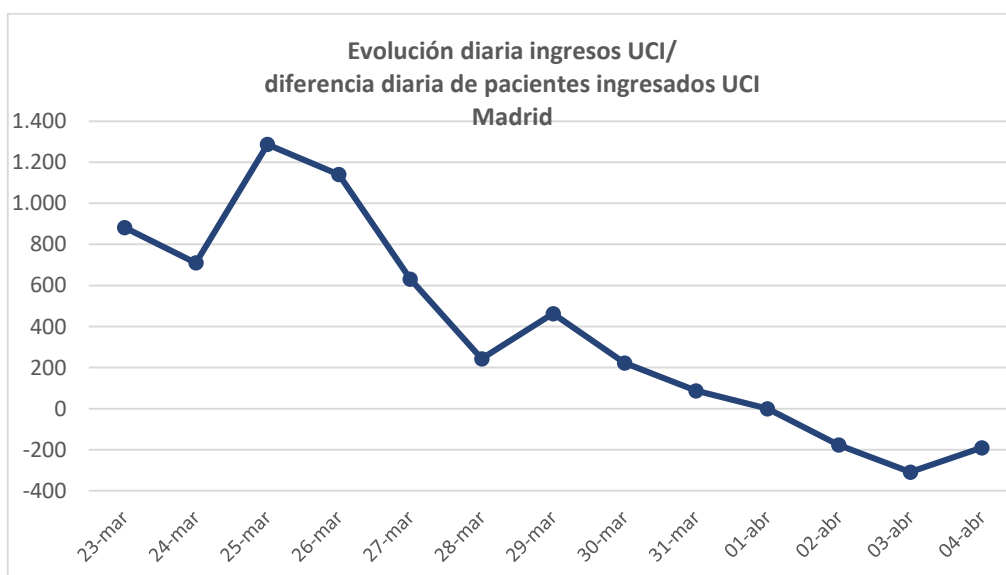

Se ha producido un **incremento porcentual en la ocupación de la UCI del 0,1%. Lo interrumpir la tendencia que se venía produciendo desde el 1 de abril.**

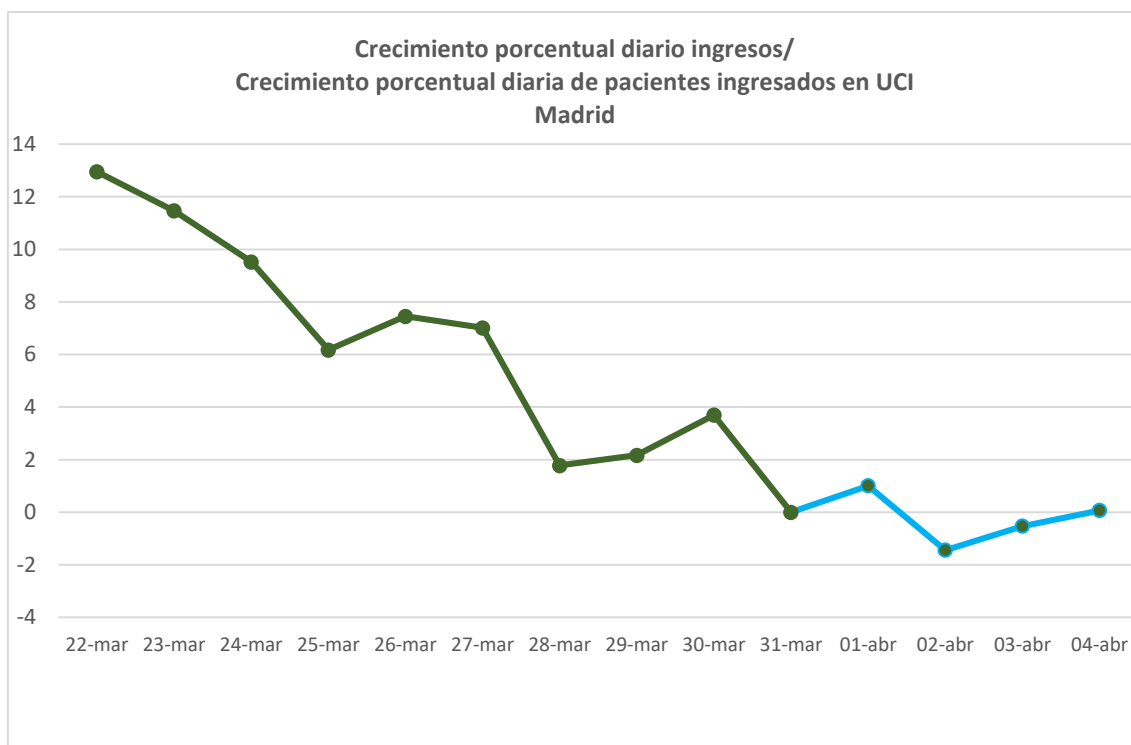

CURACIONES- ALTAS

El número de curaciones ascendió a **.16.543 pacientes**, lo que supone un incremento con el día anterior de **1.181 paciente**

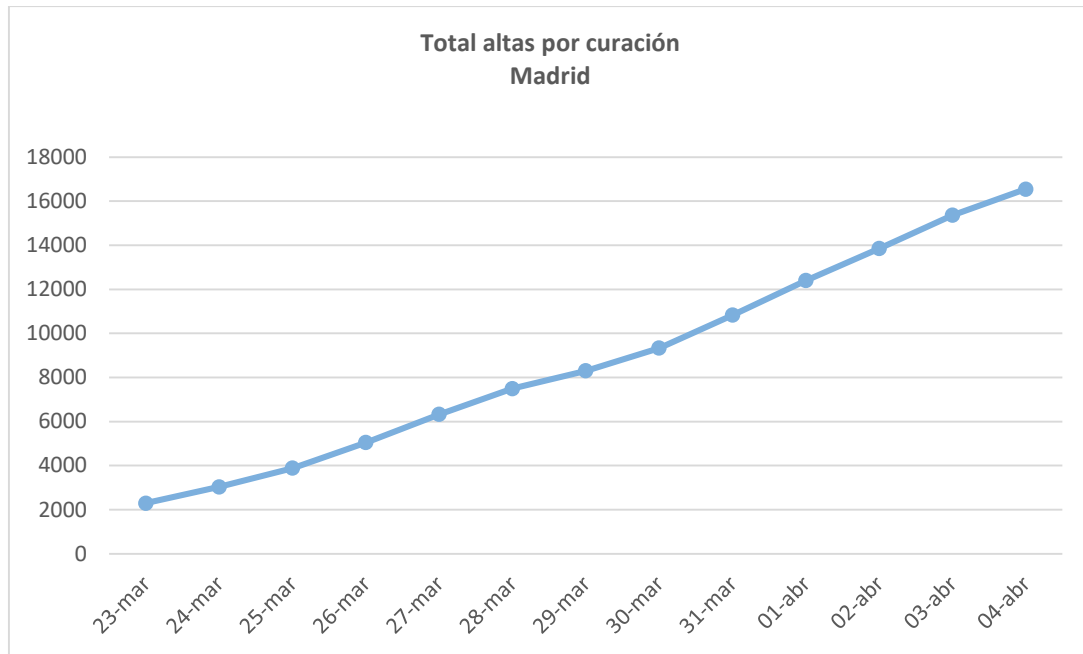

La evolución diaria de curaciones (**1.181 pacientes**), supone una **reducción** respecto al día anterior (**1.512 pacientes**). Es el valor más bajo de los últimos 5 días.

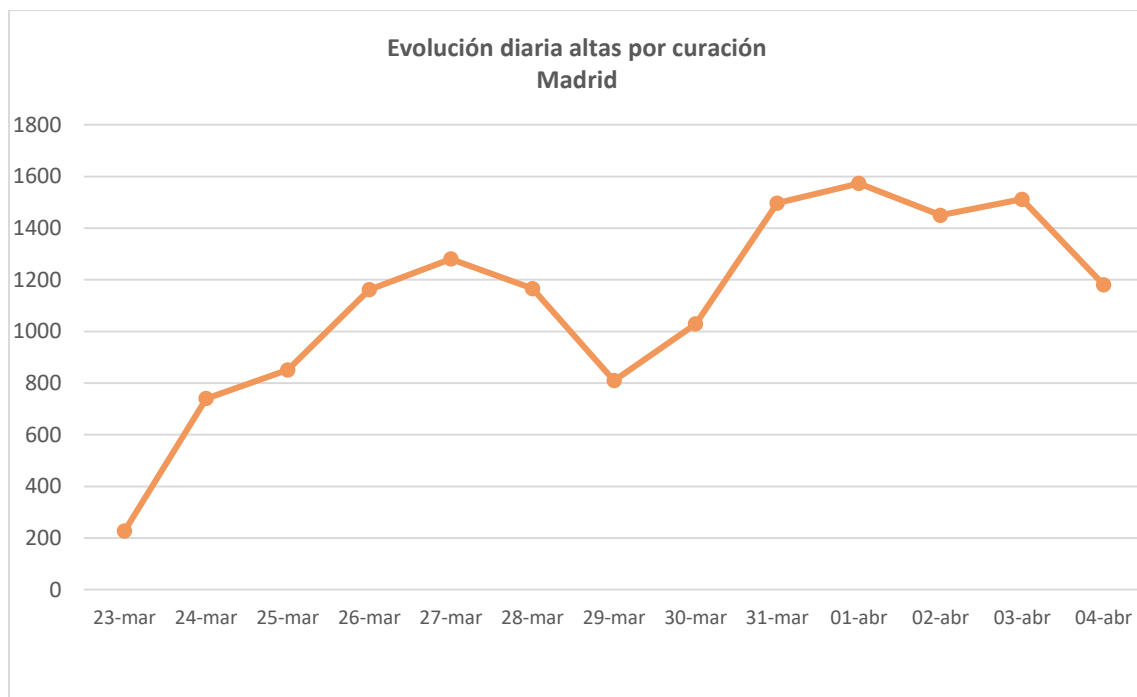

El porcentaje de alta por curación (1%) se reduce respecto al día anterior (8%). Los altas por curación pierden de nuevo ritmo.

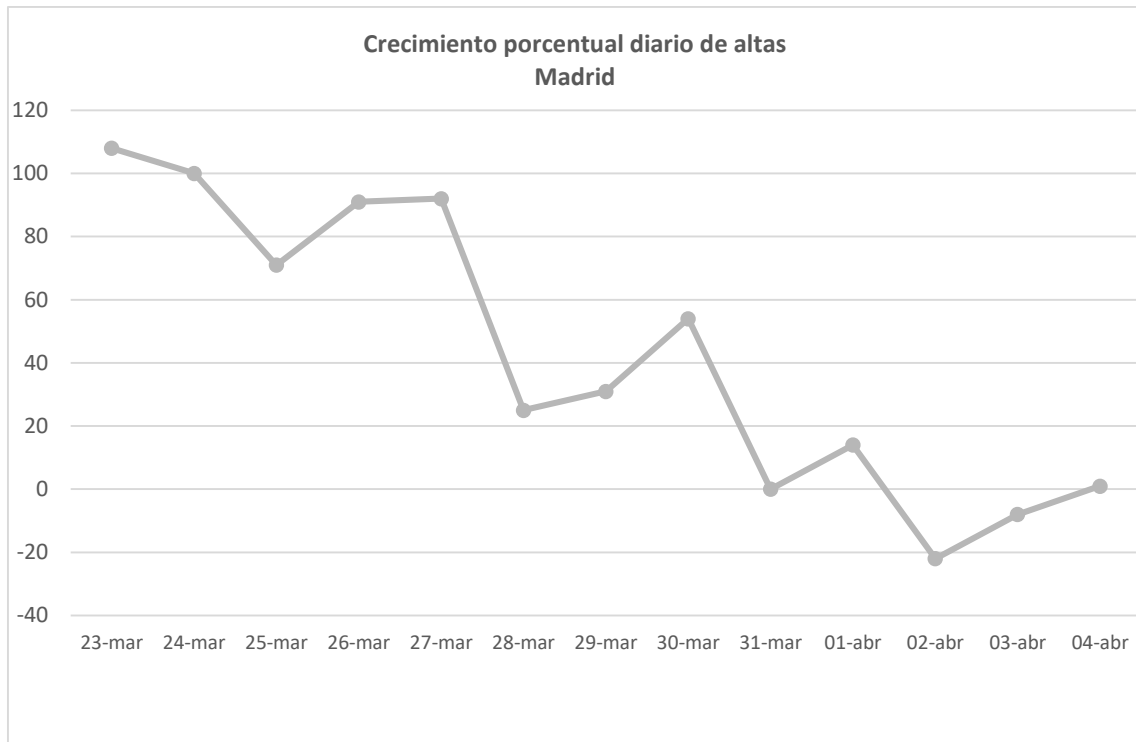

SATURACIÓN HOSPITALARIA

Desde el 27 de marzo la saturación de los hospitales está disminuyendo. Con los nuevos indicadores de prevalencia en ingresos, introducidos desde el 1 de abril, podemos observar mejor como se van desocupando las plantas de hospitalización y anexos habilitados durante la pandemia. En la estadística del 4 de abril se constata una reducción entre la diferencia de la suma de las altas y el número de pacientes ingresados. No obstante sigue produciéndose esa diferencia y por tanto, una desocupación que durante este día fue de 190 pacientes, ritmo muy lento dado que los hospitales han estado funcionando hasta en un 165% de su capacidad y las urgencias a más del 300%.

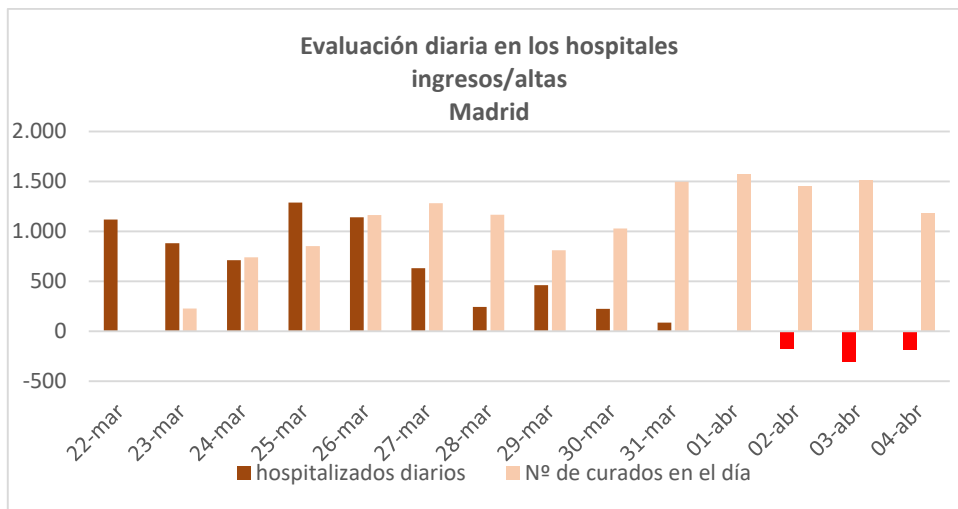

Después de dos días consecutivos, ha vuelto a incrementarse la ocupación de las UCI (1). Los días precedentes, el número de ingresados en UCI siguieron incrementándose, aunque la ocupación de estas unidades disminuyó, principalmente porque aumentaron los fallecimientos y la extubaciones.

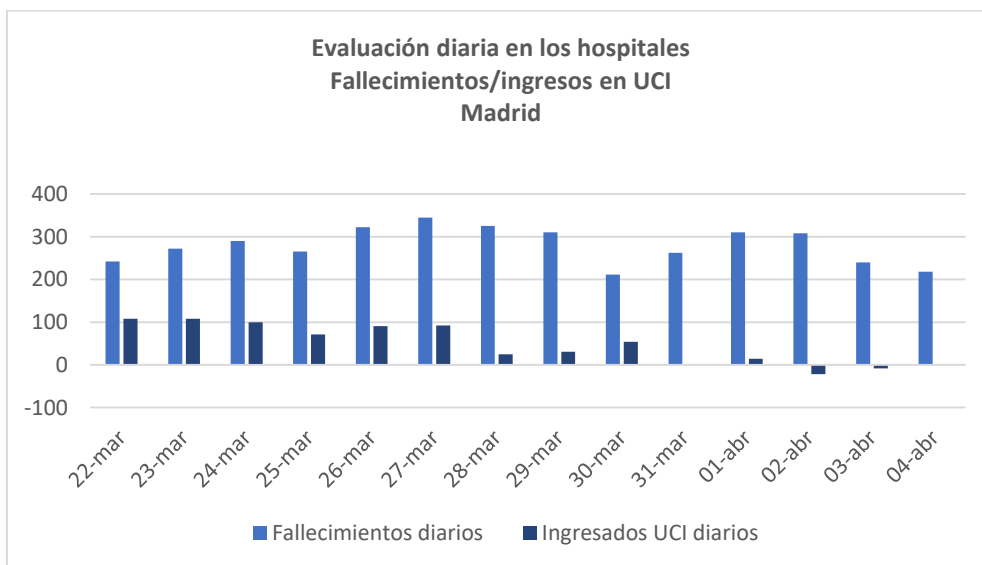



Madrid

Comisión Ejecutiva Regional

Resumen

La noticia más destacada es que disminuyen las notificaciones de casos positivos. La ocupación de cama hospitalaria sigue disminuyendo, pero el ritmo ha disminuido. Los fallecimientos disminuyen también, pero el mayor peso de esta reducción se registra en los fallecimientos producidos fuera de los hospitales. Las UCI interrumpen la desocupación de estos días y los altas por curación siguen perdiendo ritmo.